

Zenfone **4** Max

**ZC554KL**

**Panduan Pengguna**



**ASUS**<sup>®</sup>  
IN SEARCH OF INCREDIBLE

## Perawatan dan keselamatan

### Panduan



Utamakan keselamatan di jalan. Kami sangat menyarankan untuk tidak menggunakan perangkat saat mengemudi atau mengoperasikan kendaraan jenis apapun.



Perangkat ini hanya boleh digunakan di lingkungan dengan suhu ruang antara 0°C (32°F) hingga 35°C (95°F).



Matikan perangkat di area yang melarang penggunaan perangkat bergerak. Selalu patuhi aturan dan peraturan yang berlaku bila berada di area terlarang, misalnya, di dalam pesawat terbang, bioskop, rumah sakit atau di dekat peralatan medis, di dekat gas atau bahan bakar, lokasi pembangunan, lokasi peledakan, serta area lainnya.



Gunakan hanya adaptor AC dan kabel yang disetujui oleh ASUS untuk digunakan dengan perangkat ini. Lihat label arus di bagian bawah perangkat dan pastikan adaptor daya Anda sesuai dengan nilai ini.



Jangan gunakan kabel daya, aksesori, dan periferal yang rusak lainnya dengan perangkat.



Jaga perangkat tetap kering. Jangan gunakan atau simpan perangkat dekat tempat yang basah, terkena hujan, atau uap air.



Anda dapat menempatkan perangkat melalui mesin x-ray (seperti yang digunakan pada ban berjalan untuk keamanan bandara), namun jauhkan perangkat dari detektor dan tongkat magnet.



Layar perangkat terbuat dari kaca. Jika kaca pecah, hentikan penggunaan perangkat dan jangan sentuh bagian kaca yang pecah. Segera kirim perangkat untuk diperbaiki oleh teknisi servis resmi ASUS.



Jangan mendengarkan pada tingkat volume suara tinggi dalam waktu lama untuk mencegah kemungkinan kerusakan pendengaran.



Lepas sambungan daya AC sebelum membersihkan perangkat. Hanya gunakan spons bersih atau kain kanebo saat membersihkan layar perangkat.



Kirim perangkat untuk diperbaiki hanya oleh teknisi servis resmi ASUS.

## Pembuangan yang tepat



Risiko Meledak jika Baterai Diganti dengan Jenis yang Salah. Buang Baterai Bekas Sesuai Petunjuk.



Jangan buang baterai ke dalam sampah umum. Simbol tempat sampah disilang menunjukkan bahwa baterai ini tidak boleh dibuang di tempat sampah umum.



Jangan buang ASUS Phone bersama limbah rumah tangga. Produk ini dirancang agar komponennya dapat digunakan kembali dengan layak dan didaur ulang. Simbol tempat sampah disilang menunjukkan bahwa produk ini (listrik, peralatan listrik, dan baterai sel koin yang mengandung merkuri) tidak boleh dibuang di tempat sampah umum. Untuk membuang produk elektronik, patuhi peraturan yang berlaku di kota Anda.



JANGAN buang ASUS Phone ke dalam api. HINDARI hubungan arus pendek.  
JANGAN bongkar ASUS Phone.

## Forum Penggemar ZenTalk

[http://www.ASUS.com/zentalk/global\\_forward.php](http://www.ASUS.com/zentalk/global_forward.php)



---

**CATATAN:** Keterangan aplikasi yang ditampilkan dalam panduan ini hanya untuk referensi dan mungkin tidak sama persis seperti yang Anda lihat di perangkat.

---

# Daftar Isi

<b>1</b>	<b>Dasar-Dasar</b>	
	Selamat datang! .....	7
	Siapkan Ponsel ASUS Anda! .....	8
	Memasang kartu Nano SIM .....	9
	Mengeluarkan kartu Nano SIM .....	10
	Memasang kartu memori.....	11
	Mengeluarkan kartu memori.....	12
	Penggunaan pertama kali.....	16
	Menggunakan layar sentuh .....	18
<b>2</b>	<b>Rumahku Istanaku</b>	
	<b>Fitur Layar Awal ASUS Phone .....</b>	<b>21</b>
	Layar awal.....	21
	Pengaturan cepat.....	23
	Notifikasi .....	24
	<b>Mempersonalisasi Home screen (Layar awal) .....</b>	<b>25</b>
	Aplikasi & Widget .....	25
	Wallpaper .....	26
	Mode Mudah.....	27
	Mode Anak .....	30
	Mengatur tanggal dan waktu .....	32
	Mengatur nada dering dan suara peringatan.....	32
	<b>Layar Penguncian .....</b>	<b>33</b>
	Menyesuaikan layar penguncian.....	33
	Menyesuaikan tombol akses cepat.....	34
	<b>Sensor ID sidik jari .....</b>	<b>35</b>
	Mengaktifkan ponsel ASUS untuk pertama kalinya .....	35
	Mengkonfigurasi ID sidik jari dari Settings (Pengaturan) .....	36
	<b>Keyboard ZenUI .....</b>	<b>39</b>
	Mengubah ukuran keyboard ZenUI .....	39
	Mengedit teks .....	39
<b>3</b>	<b>Bekerja dan bermain</b>	
	<b>Chrome .....</b>	<b>41</b>
	Mengaktifkan Chrome.....	41
	Berbagi halaman.....	42
	Menandai halaman .....	42
	Menghapus cache browser .....	42
	<b>Gmail.....</b>	<b>43</b>
	<b>Google Calendar .....</b>	<b>44</b>
	Membuat acara .....	44
	Mengedit atau menghapus acara .....	44
	Membuat pengingat .....	45
	Mengedit atau menghapus pengingat.....	45
	<b>Manajer File.....</b>	<b>46</b>

	<b>Cloud.....</b>	<b>47</b>
	ASUS WebStorage .....	47
	<b>Tanya Jawab ZenUI .....</b>	<b>48</b>
<b>4</b>	<b>Tetap berkomunikasi</b>	
	<b>Kontak .....</b>	<b>49</b>
	Fitur SIM ganda .....	49
	Membuat panggilan.....	51
	Menerima panggilan.....	53
	Mengelola log panggilan .....	53
	Pilihan panggilan lainnya .....	54
	Mengelola beberapa panggilan.....	55
	Merekam panggilan .....	55
	<b>Mengelola kontak.....</b>	<b>56</b>
	Pengaturan Kontak .....	56
	Mengkonfigurasi profil.....	56
	Menambah kontak.....	57
	Mengkonfigurasi VIP .....	58
	Menandai kontak favorit.....	60
	Mengimpor kontak .....	60
	Mengekspor kontak.....	61
	Menyambung ke jejaring sosial kontak .....	62
	<b>Mengirim pesan dan sebagainya .....</b>	<b>63</b>
	Google Messenger .....	63
<b>5</b>	<b>Kesenangan dan hiburan</b>	
	<b>Menggunakan headset .....</b>	<b>64</b>
	Menyambungkan konektor audio .....	64
	<b>Google Play Music .....</b>	<b>65</b>
<b>6</b>	<b>Momen berharga</b>	
	<b>Menangkap momen .....</b>	<b>66</b>
	Menjalankan aplikasi Kamera .....	66
	Fitur kamera lanjutan.....	68
	<b>Menggunakan Galeri.....</b>	<b>70</b>
	Melihat file dari jaringan sosial atau penyimpanan cloud .....	70
	Melihat lokasi foto.....	71
	Berbagi file dari galeri .....	72
	Menghapus file dari galeri .....	72
	Mengedit foto .....	72
<b>7</b>	<b>Tetap terhubung</b>	
	<b>Jaringan selular .....</b>	<b>73</b>
	Mengaktifkan jaringan seluler .....	73
	<b>Wi-Fi .....</b>	<b>73</b>
	Mengaktifkan Wi-Fi .....	73
	Menyambung ke jaringan Wi-Fi .....	74
	Menonaktifkan Wi-Fi .....	74

<b>Bluetooth®</b> .....	<b>74</b>
Mengaktifkan Bluetooth® .....	74
Memasangkan ASUS Phone ke perangkat Bluetooth® .....	75
Membatalkan pemasangan ASUS Phone dengan perangkat Bluetooth® .....	75
<b>Tethering</b> .....	<b>76</b>
Hotspot Wi-Fi.....	76
Tethering Bluetooth .....	77
<b>8 Perjalanan dan Peta</b>	
<b>Cuaca</b> .....	<b>78</b>
Menjalankan aplikasi Weather (Cuaca).....	78
Layar awal Cuaca .....	79
<b>Jam</b> .....	<b>80</b>
Jam Dunia .....	80
Jam alarm .....	81
Stopwatch.....	81
Timer .....	82
<b>9 Zen di Segala Tempat</b>	
<b>Alat Zen Khusus</b> .....	<b>83</b>
Kalkulator .....	83
Perekam suara .....	84
Mobile Manager (Manajer Ponsel) .....	86
PowerMaster .....	87
<b>10 Memelihara Zen</b>	
<b>Memperbarui perangkat</b> .....	<b>88</b>
Memperbarui sistem .....	88
Penyimpanan.....	88
Pencadangan dan pengaturan ulang.....	88
Mengamankan ASUS Phone .....	89
<b>Lampiran</b>	
<b>Informasi keselamatan</b> .....	<b>92</b>
<b>Pemberitahuan</b> .....	<b>94</b>

## Selamat datang!

Jelajahi kemudahan intuitif dari ASUS Zen UI!

ASUS Zen UI adalah antarmuka yang menarik dan intuitif khusus untuk ASUS Phone. Antarmuka ini menghadirkan aplikasi luar biasa, yang terintegrasi dalam atau dengan aplikasi lainnya, untuk memenuhi kebutuhan khusus Anda dan membuat hidup Anda lebih mudah sekaligus menyenangkan dengan ASUS Phone.



### Tanya Jawab ZenUI

Temukan jawaban dari Tanya Jawab atau berikan tanggapan Anda melalui forum pengguna.



### Kamera

Dengan teknologi PixelMaster, tangkap berbagai momen berharga dalam foto dan video yang hidup dan berkualitas tinggi.

---

---

**CATATAN:** Ketersediaan aplikasi ASUS Zen UI beragam menurut kawasan dan model ASUS Phone. Ketuk  dari Home screen (Layar awal) untuk memeriksa aplikasi yang tersedia di ASUS Phone.

---

# Siapkan Ponsel ASUS Anda!

## Komponen dan fitur

Genggam dan aktifkan perangkat dengan cepat.

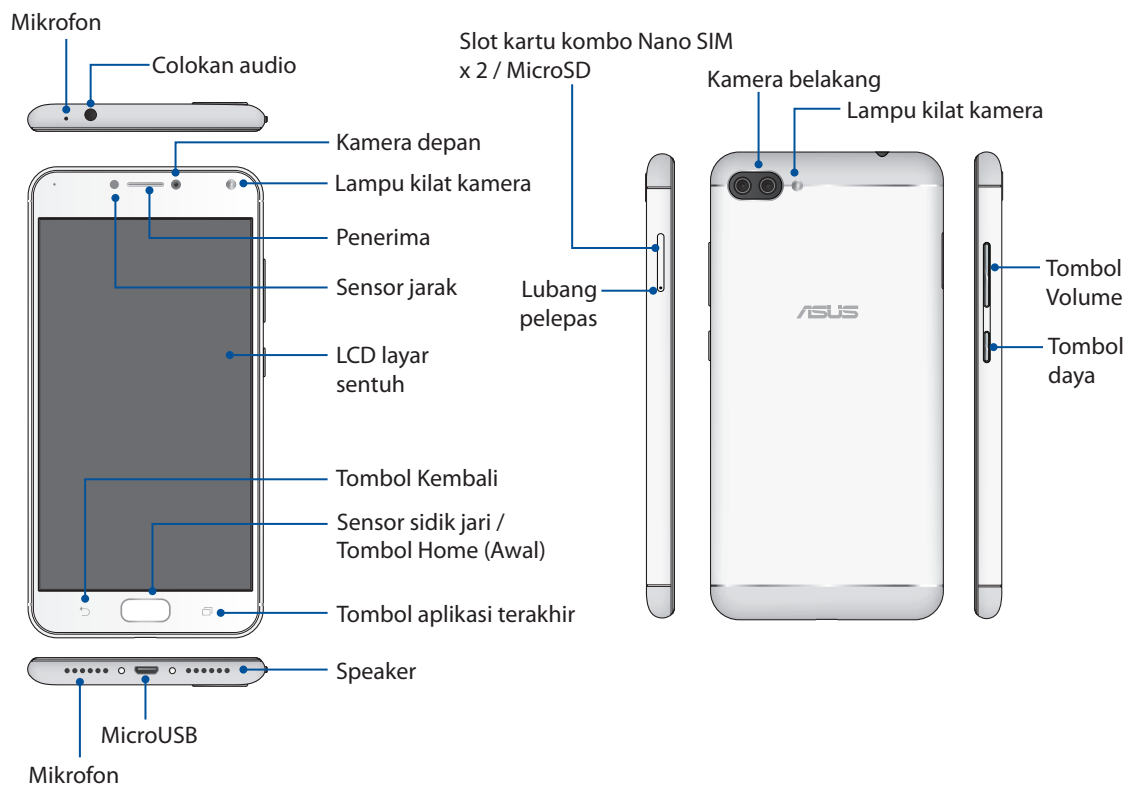

### PERINGATAN!

- Untuk menghindarkan masalah sambungan jaringan dan baterai:
  - JANGAN letakkan stiker logam pada bidang antena.
  - JANGAN gunakan bingkai/kotak pelindung logam pada Ponsel ASUS.
  - JANGAN tutupi bidang antena dengan tangan Anda atau benda lainnya saat menggunakan sejumlah fungsi, misalnya fungsi membuat panggilan atau saat menggunakan sambungan data seluler.
- Sebaiknya gunakan pelindung layar yang sesuai untuk ASUS. Menggunakan pelindung layar yang tidak sesuai untuk ASUS dapat mengganggu fungsi sensor Ponsel ASUS.

### PERINGATAN:

- Slot kartu Nano SIM mendukung gelombang jaringan GSM, WCDMA, FDD-LTE, dan TDD-LTE. Namun hanya satu Nano SIM yang dapat disambungkan ke FDD-LTE dan TD-LTE pada satu waktu.
- Slot kartu microSD mendukung format kartu microSD dan microSDXC.

### PENTING!

- Sebaiknya jangan gunakan pelindung layar karena dapat mengganggu sensor jarak. Jika Anda ingin menggunakan pelindung layar, pastikan produk tersebut tidak menghalangi sensor jarak.
- Jaga perangkat agar tetap kering, terutama bidang layar sentuh. Air atau cairan lainnya dapat menyebabkan kerusakan fungsi layar sentuh.



## Memasang kartu Nano SIM

Slot kartu Nano SIM mendukung gelombang jaringan GSM, WCDMA, FDD-LTE, dan TDD-LTE.

---

**CATATAN:** Untuk mencegah kerusakan pada konektor, pastikan Anda menggunakan kartu SIM nano standar tanpa adapter SIM atau pemotong.

---

---

**PERHATIAN!** Hati-hati saat memegang kartu Nano SIM. ASUS tidak bertanggung jawab atas kerugian atau kerusakan apapun yang ditimbulkan pada kartu Nano SIM.

---

Memasang kartu Nano SIM:

1. Dengan ponsel menghadap ke atas, masukkan alat bantu yang disertakan bersama ponsel ke lubang di baki kartu SIM/microSD, lalu tekan secara perlahan untuk membuka baki.

---

**PERHATIAN!**

- Hati-hati agar tidak merusak penutup slot kartu atau melukai kuku jari saat Anda membuka penutup.
  - Jangan lepas, potong, atau putar balik penutup slot kartu secara paksa.
  - Jangan gunakan alat tajam atau pelarut pada perangkat untuk menghindari goresan pada perangkat.
- 

2. Masukkan kartu SIM nano ke dalam slot (seperti ditunjukkan) dengan kontak emas menghadap ke bawah.
3. Dorong kembali baki secara perlahan hingga tertutup rapat.

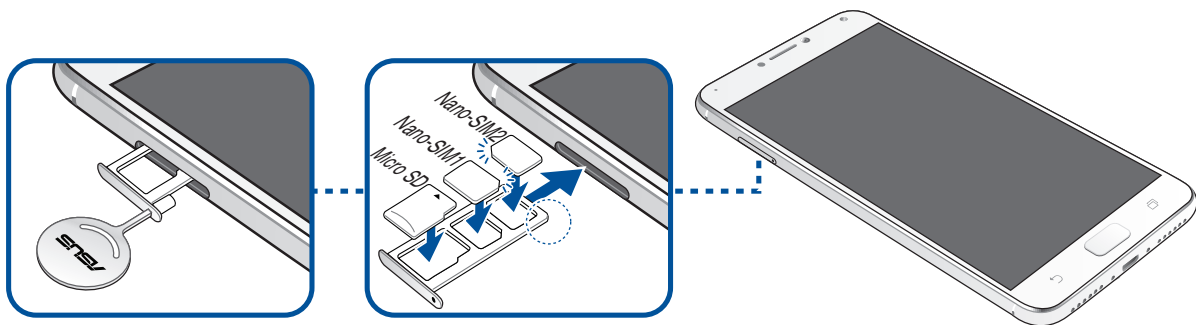

---

**PENTING!** Bila dua kartu SIM dimasukkan, hanya satu slot kartu SIM yang mendukung layanan 4G/3G/2G. Slot kartu SIM lainnya hanya mendukung layanan 2G/3G.

---

## Mengeluarkan kartu Nano SIM

**PERHATIAN:** Hati-hati saat memegang kartu Nano SIM. ASUS tidak bertanggung jawab atas kerugian atau kerusakan apapun yang ditimbulkan pada kartu Nano SIM.

Untuk mengeluarkan kartu Nano SIM:

1. Dengan ponsel menghadap ke atas, masukkan alat bantu yang disertakan bersama ponsel ke lubang di baki kartu SIM/microSD, lalu tekan secara perlahan untuk membuka baki.

**PERHATIAN!**

- Hati-hati agar tidak merusak penutup slot kartu atau melukai kuku jari saat Anda membuka penutup.
- Jangan lepas, potong, atau putar balik penutup slot kartu secara paksa.
- Jangan gunakan alat tajam atau pelarut pada perangkat untuk menghindari goresan pada perangkat.

2. Keluarkan kartu SIM nano dari slot.
3. Dorong kembali baki secara perlahan hingga tertutup rapat.

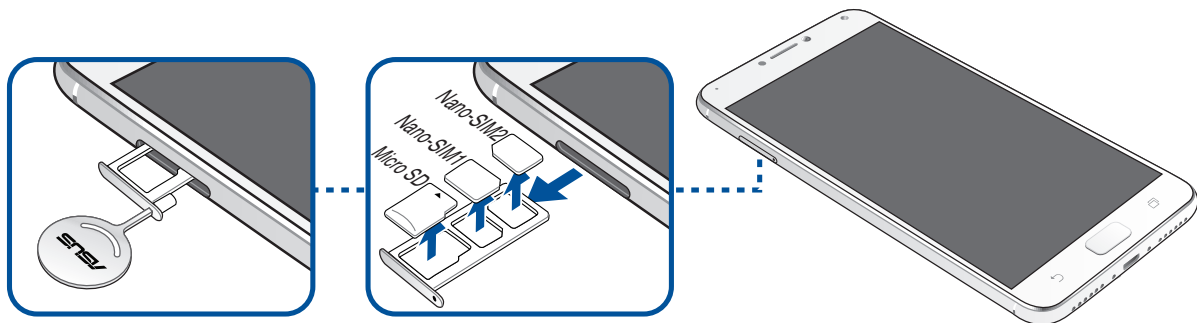

## Memasang kartu memori

ASUS Phone Anda mendukung kartu microSD™ dan microSDXC™ dengan kapasitas hingga 256 GB.

---

### CATATAN:

- Beberapa kartu memori mungkin tidak kompatibel dengan ASUS Phone. Pastikan Anda hanya menggunakan kartu memori yang kompatibel untuk mencegah kehilangan data, kerusakan pada perangkat atau kartu memori, maupun keduanya.
  - Kartu microSD dijual terpisah.
- 

**PERHATIAN!** Hati-hati saat menangani kartu memori. ASUS tidak bertanggung jawab atas kerugian atau kerusakan apapun yang ditimbulkan pada kartu memori.

---

Untuk memasang kartu memori:

1. Dengan ponsel menghadap ke atas, masukkan alat bantu yang disertakan bersama ponsel ke lubang di baki kartu SIM/microSD, lalu tekan secara perlahan untuk membuka baki.

---

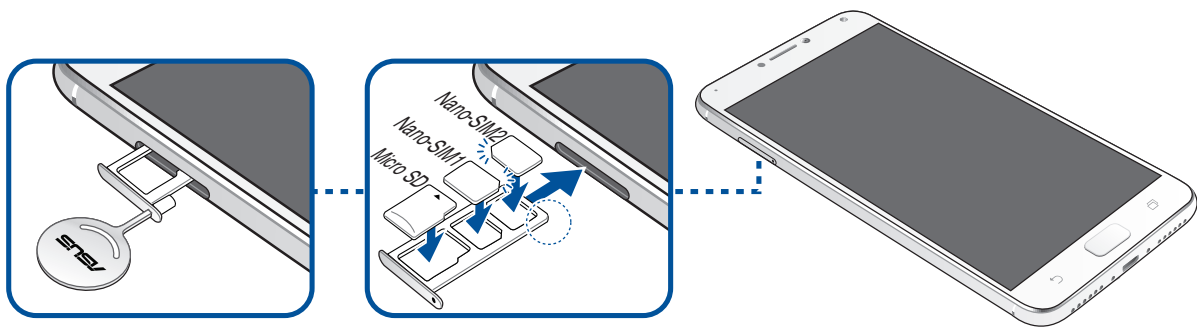

### PERHATIAN!

- Hati-hati agar tidak merusak penutup slot kartu atau melukai kuku jari saat Anda membuka penutup.
  - Jangan lepas, potong, atau putar balik penutup slot kartu secara paksa.
  - Jangan gunakan alat tajam atau pelarut pada perangkat untuk menghindari goresan pada perangkat.
- 
2. Masukkan kartu microSD ke dalam baki dengan kontak emas menghadap ke bawah (seperti ditunjukkan).
  3. Dorong kembali baki secara perlahan hingga tertutup rapat.



## Mengeluarkan kartu memori

### PERHATIAN!

- Hati-hati saat menangani kartu memori. ASUS tidak bertanggung jawab atas kerugian atau kerusakan apapun yang ditimbulkan pada kartu memori.
- Keluarkan kartu memori dengan benar untuk melepaskannya secara aman dari perangkat. Untuk mengeluarkan kartu memori, ketuk  > **Settings (Pengaturan)** > **Storage (Penyimpanan)**, lalu dalam Penyimpanan portabel, klik  di sebelah **SD card (Kartu SD)**.

Untuk mengeluarkan kartu memori:

1. Dengan ponsel menghadap ke atas, masukkan alat bantu yang disertakan bersama ponsel ke lubang di baki kartu SIM/microSD, lalu tekan secara perlahan untuk membuka baki.

### PERHATIAN!

- Hati-hati agar tidak merusak penutup slot kartu atau melukai kuku jari saat Anda membuka penutup.
  - Jangan lepas, potong, atau putar balik penutup slot kartu secara paksa.
  - Jangan gunakan alat tajam atau pelarut pada perangkat untuk menghindari goresan pada perangkat.
2. Keluarkan kartu microSD dari baki.
  3. Dorong kembali baki secara perlahan hingga tertutup rapat.

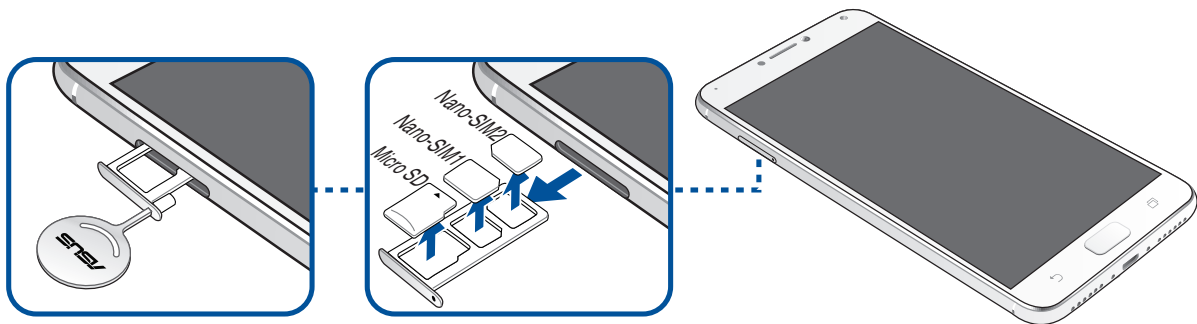

## Mengisi Daya ASUS Phone Anda

Daya ASUS Phone Anda terisi sebagian, namun Anda harus mengisi daya baterai hingga penuh sebelum menggunakannya untuk pertama kali. Baca informasi penting dan peringatan berikut sebelum mengisi daya perangkat.

---

### PENTING:

- Demi keamanan, gunakan **HANYA** adaptor daya yang diberikan untuk menghindari kerusakan perangkat dan mencegah risiko cedera.
- Lepaskan lapisan pelindung pada adaptor daya AC dan kabel microUSB sebelum menggunakannya dengan perangkat.
- Pastikan untuk memasang adaptor daya AC ke stopkontak yang kompatibel. Anda dapat memasang adaptor daya AC ke stopkontak 100~240 V manapun yang kompatibel.
- Tegangan output adaptor daya AC untuk perangkat ini adalah DC +5V=2A, 10W.
- Bila Anda menggunakan ASUS Phone sewaktu terpasang ke stopkontak, maka stopkontak harus berada di dekat perangkat dan mudah dijangkau.
- Untuk menghemat listrik, lepaskan adaptor daya AC dari stopkontak bila tidak digunakan.
- Jangan letakkan benda berat di atas ASUS Phone.

---

### PERHATIAN!

- Saat diisi daya, ASUS Phone dapat menjadi panas. Hal ini normal, namun, jika perangkat Anda menjadi sangat panas, lepaskan sambungan kabel USB dari perangkat, lalu kirim perangkat (termasuk adaptor daya AC dan kabel) ke teknisi servis resmi ASUS.
  - Untuk mencegah kerusakan pada ASUS Phone, adaptor AC, atau kabel microUSB. Pastikan kabel microUSB, adaptor AC, dan perangkat tersambung dengan benar sebelum mengisi daya.
- 

Mengisi Daya ASUS Phone Anda:

1. Sambungkan kabel microUSB ke adaptor daya AC.
2. Sambungkan kabel microUSB ke ASUS Phone.
3. Pasang adaptor daya AC ke stopkontak yang diarde.

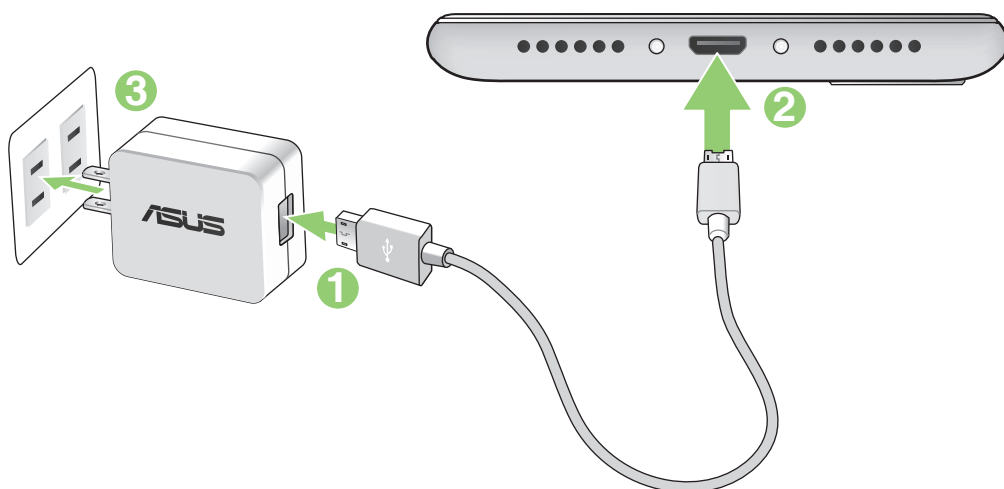

---

**PENTING!**

- Bila ASUS Phone digunakan saat tersambung ke stopkontak, stopkontak yang diarde tersebut harus berada di dekat unit dan dapat diakses dengan mudah.
- Bila ASUS Phone diisi dayanya melalui komputer, pastikan kabel microUSB tersambung ke port USB 2.0 / USB 3.0 di komputer Anda.
- Hindari mengisi daya ASUS Phone di lingkungan bersuhu lebih dari 35°C (95°F).
- Isi daya ASUS Phone selama 8 (delapan) jam sebelum menggunakannya dalam mode baterai untuk pertama kalinya.
- Status pengisian daya baterai ditunjukkan oleh ikon berikut:

**Lemah   Tidak Mengisi Daya   Mengisi Daya   Penuh**



---

**CATATAN:**

- Demi keamanan, gunakan **HANYA** adaptor daya yang diberikan untuk menghindari kerusakan perangkat dan mencegah risiko cedera.
- Demi keamanan, gunakan **HANYA** adaptor daya dan kabel yang diberikan untuk mengisi daya Ponsel ASUS Anda.
- Tegangan voltase input antara stopkontak dinding dan adaptor ini adalah AC 100V – 240V; voltase output melalui kabel micro USB adalah DC+5V=2A, 10W.

- 
4. Setelah daya terisi penuh, lepaskan terlebih dulu kabel USB dari ASUS Phone sebelum melepaskan adaptor daya AC dari stopkontak.

---

**CATATAN:**

- Anda dapat menggunakan perangkat saat mengisi namun mungkin memerlukan waktu lebih lama untuk mengisi penuh daya perangkat.
  - Pengisian daya perangkat melalui port USB komputer mungkin memerlukan waktu lebih lama untuk mengisi penuh daya perangkat.
  - Jika komputer tidak menyediakan cukup daya untuk mengisi daya melalui port USB, isi daya ASUS Phone menggunakan adaptor daya AC yang terpasang ke stopkontak.
-

## Menghidupkan dan mematikan ASUS Phone Anda

### Menghidupkan perangkat

Untuk menghidupkan perangkat, tekan terus tombol daya hingga perangkat bergetar dan hidup.

### Mematikan perangkat

Untuk mematikan perangkat:

1. Jika layar mati, tekan tombol daya untuk menghidupkannya. Jika layar terkunci, buka kunci layar perangkat.
2. Tekan terus tombol daya, lalu saat diminta, sentuh **Power off (Matikan)**, lalu sentuh **OK**.

### Mode tidur

Untuk mengalihkan perangkat ke mode tidur, tekan tombol daya sekali hingga layar mati.

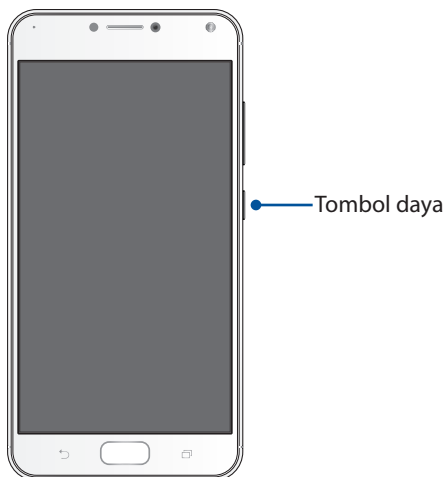

## Penggunaan pertama kali

Saat Anda menhidupkan ASUS Phone untuk pertama kalinya, Wizard Konfigurasi akan memandu Anda melakukan proses konfigurasi. Ikuti petunjuk di layar untuk memilih bahasa, memilih metode input, mengkonfigurasi jaringan seluler, fitur Wi-Fi dan keamanan, mensinkronisasi account, serta mengkonfigurasi layanan lokasi.

Gunakan account Google atau ASUS Anda untuk mengkonfigurasi perangkat. Buat account jika Anda tidak memiliki account Google atau ASUS.

## Account Google

Menggunakan Account Google memungkinkan Anda untuk sepenuhnya memanfaatkan fitur OS Android ini:

- Mengatur dan melihat semua informasi dari manapun.
- Mencadangkan semua data secara otomatis.
- Memanfaatkan layanan Google dengan mudah dari manapun.

## Account ASUS

Memiliki Account ASUS membuat Anda dapat menikmati manfaat berikut:

- Layanan dukungan ASUS yang dipersonalisasi dan perpanjangan jaminan untuk produk yang didaftarkan.
- Gratis 5 GB ruang penyimpanan Cloud.
- Menerima pembaruan perangkat dan firmware terkini.



## Tips menghemat daya baterai

Daya baterai adalah nyawa ASUS Phone Anda. Berikut adalah beberapa tips yang akan membantu menghemat daya baterai ASUS Phone Anda.

- Tutup semua aplikasi aktif yang tidak digunakan.
- Bila tidak digunakan, tekan tombol daya untuk mengalihkan perangkat ke mode tidur.
- Kurangi kecerahan layar.
- Atur volume speaker ke rendah.
- Nonaktifkan fitur Wi-Fi.
- Nonaktifkan fitur Bluetooth.
- Nonaktifkan fitur putar posisi layar otomatis.
- Nonaktifkan semua fitur sinkronisasi otomatis di perangkat.

## Menggunakan layar sentuh

Gunakan gerakan ini di layar sentuh untuk mengaktifkan aplikasi, mengakses pengaturan tertentu, dan menavigasi ASUS Phone.

### Mengaktifkan aplikasi atau memilih item

Lakukan langkah berikut:

- Untuk mengaktifkan aplikasi, cukup ketuk aplikasi tersebut.
- Untuk memilih item, misalnya aplikasi File Manager (Manajer File), cukup ketuk aplikasi tersebut.



### Memindahkan atau menghapus item

Lakukan langkah berikut:

- Untuk memindahkan aplikasi atau widget, ketuk dan tahan aplikasi, lalu tarik ke lokasi yang diinginkan.
- Untuk menghapus aplikasi atau widget dari Layar awal, ketuk dan tahan aplikasi tersebut, lalu tarik ke **Remove (Hapus)**.



## Bergerak di halaman atau layar

Lakukan langkah berikut:

- Geser jari Anda ke kiri atau kanan untuk beralih di antara layar atau untuk menggulir Gallery (Galeri) foto.
- Gulir ke atas atau bawah menggunakan jari untuk membuka halaman web maupun daftar item.

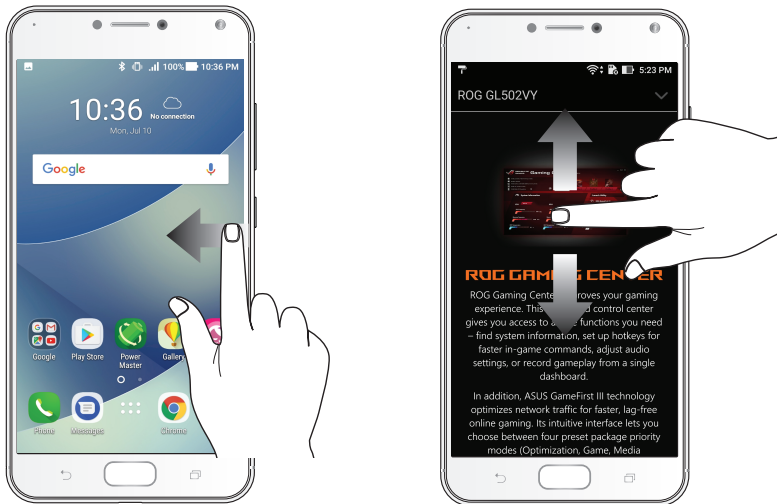

## Memperbesar tampilan

Geser kedua jari saling menjauh pada panel sentuh untuk memperbesar gambar dalam Gallery (Galeri) maupun Maps (Peta).

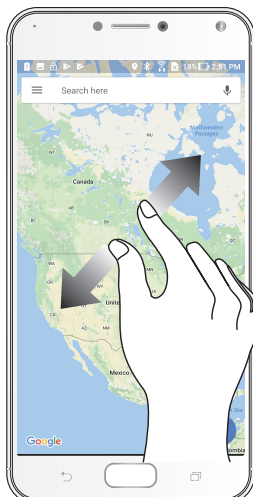

## Memperkecil tampilan

Geser kedua jari saling mendekat pada panel sentuh untuk memperkecil gambar dalam Gallery (Galeri) maupun Maps (Peta), atau untuk memperkecil halaman web.



---

**CATATAN:** Anda mungkin tidak dapat memperbesar/memperkecil halaman web, karena halaman tersebut telah dirancang khusus sesuai ukuran layar ponsel.

---

## Fitur Layar Awal ASUS Phone

### Layar awal



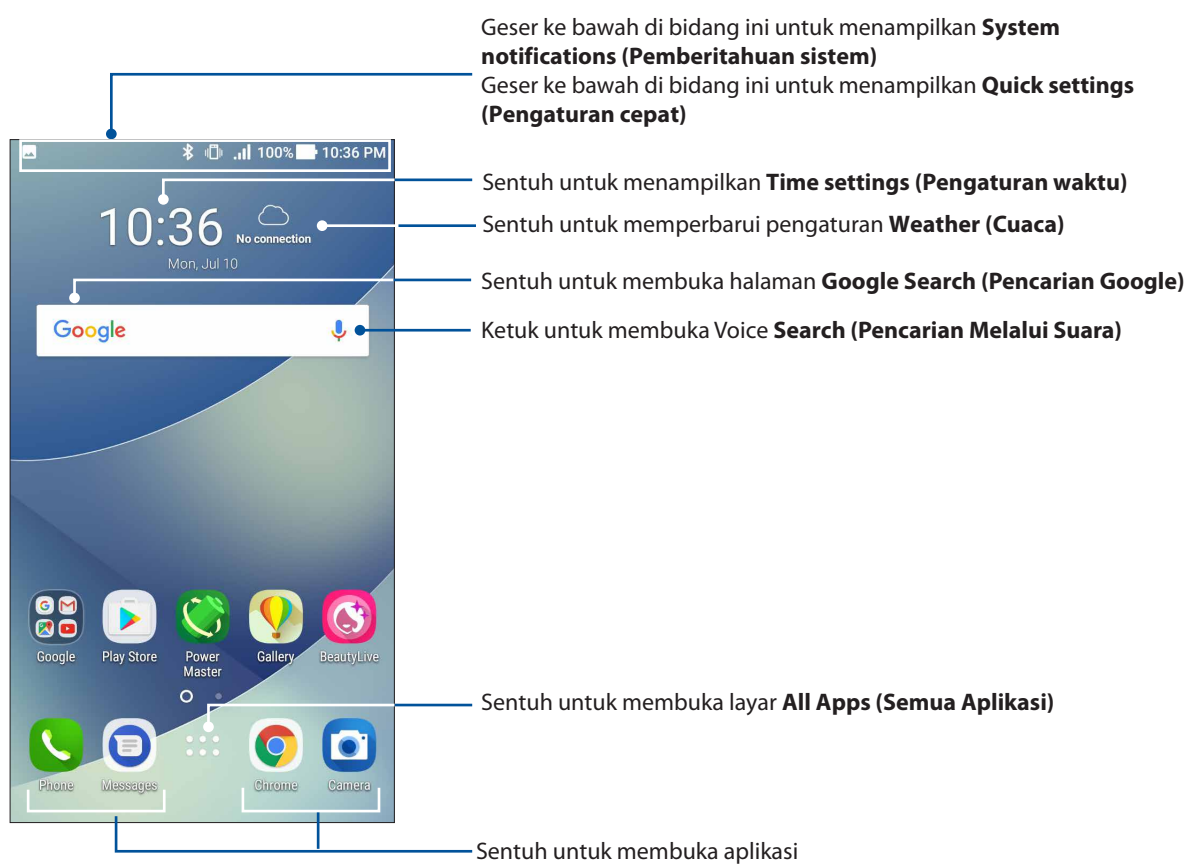



Dapatkan pengingat aktivitas penting, pembaruan aplikasi dan sistem, perkiraan cuaca, dan pesan teks dari orang yang benar-benar penting bagi Anda, langsung dari layar Awal.



## Mempelajari ikon

Ikon ini ditampilkan pada panel status dan akan memberitahukan status ASUS Phone saat ini.

---

	<b>Mobile network (Jaringan seluler)</b> Menunjukkan kekuatan sinyal jaringan seluler.
	<b>Kartu Nano SIM 1</b> Menunjukkan bahwa kartu Nano SIM dimasukkan ke dalam slot kartu Nano SIM 1.
	<b>Kartu Nano SIM 2</b> Menampilkan kartu Nano SIM yang dimasukkan ke dalam slot kartu Nano SIM 2
	<b>CATATAN:</b> Ikon kartu SIM yang ditampilkan berwarna hijau menunjukkan telah diatur sebagai jaringan pilihan.
	<b>Messages (Pesan)</b> Menunjukkan bahwa Anda memiliki pesan yang belum dibaca.
	<b>Wi-Fi</b> Ikon ini menunjukkan kekuatan sinyal sambungan Wi-Fi.
	<b>Jaringan 4G</b> Menunjukkan Ponsel ASUS tersambung ke jaringan 4G.
	<b>Bluetooth</b> Menunjukkan bahwa Bluetooth telah aktif.
	<b>Battery life (Masa pakai baterai)</b> Ikon ini menunjukkan status baterai ASUS Phone.
	<b>kartu microSD</b> Ikon ini menunjukkan bahwa kartu microSD dimasukkan ke dalam ASUS Phone.
	<b>Screenshots (Gambar layar)</b> Ikon ini menunjukkan bahwa Anda mengambil screenshot ASUS Phone.
	<b>Airplane mode (Mode pesawat)</b> Ikon ini menunjukkan bahwa ASUS Phone sedang dalam mode Pesawat.
	<b>Wi-Fi Hotspot (Hotspot Wi-Fi)</b> Ikon ini menunjukkan bahwa hotspot Wi-Fi ASUS Phone diaktifkan.
	<b>Jangan ganggu</b> Menunjukkan bahwa mode Do not disturb (Jangan ganggu) diaktifkan.
	<b>Vibrate mode (Mode getar)</b> Menunjukkan bahwa Vibrate mode (Mode getar) diaktifkan.
	<b>Status Download</b> Menampilkan status download aplikasi atau file.

---

## Pengaturan cepat

Panel Pemberitahuan Pengaturan cepat memberikan akses sekali sentuh ke beberapa fitur nirkabel dan pengaturan ASUS Phone. Setiap fitur tersebut diwakili oleh tombol.

Untuk mengakses panel Pengaturan cepat, geser ke bawah dua kali dari bagian atas layar.

**CATATAN:** Tombol biru menunjukkan bahwa fitur tersebut aktif sedangkan tombol abu-abu berarti fitur dinonaktifkan. Tombol hijau berfungsi untuk membuka utilitas terpisah yang dapat diakses dengan cepat melalui Quick Settings Notification Panel (Panel Pemberitahuan Pengaturan Cepat).

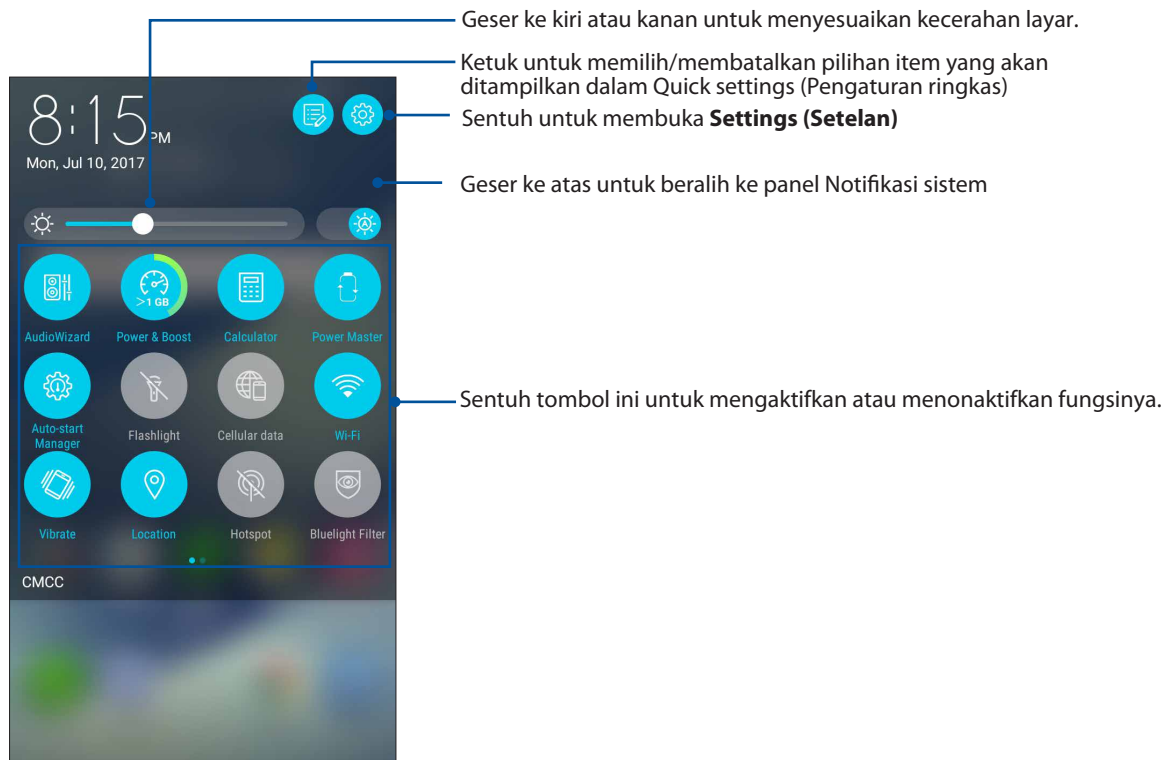

## Menambahkan tombol

Untuk menambahkan tombol ke panel Quick Settings (Pengaturan Cepat) ASUS:

1. Aktifkan Pengaturan cepat, lalu sentuh .
2. Geser ke atas **Drag to add tiles (Tarik untuk menambahkan ubin)**.
3. Pilih ubin, lalu tarik ke atas ke panel Quick Settings (Pengaturan Cepat).

## Menghapus tombol

Untuk menghapus tombol yang ada dari panel Quick Settings (Pengaturan Cepat) ASUS:

1. Aktifkan Pengaturan cepat, lalu sentuh .
2. Pilih tombol, lalu tarik ke bawah untuk menghapusnya dari panel Quick Settings (Pengaturan Cepat).

## Notifikasi

Dari Notifications (Notifikasi), Anda dapat melihat pembaruan terakhir dan perubahan sistem yang dilakukan pada Ponsel ASUS. Sebagian besar perubahan tersebut terkait dengan data dan sistem.

Untuk membuka panel Notifications (Notifikasi), geser ke bawah dari bagian atas layar.

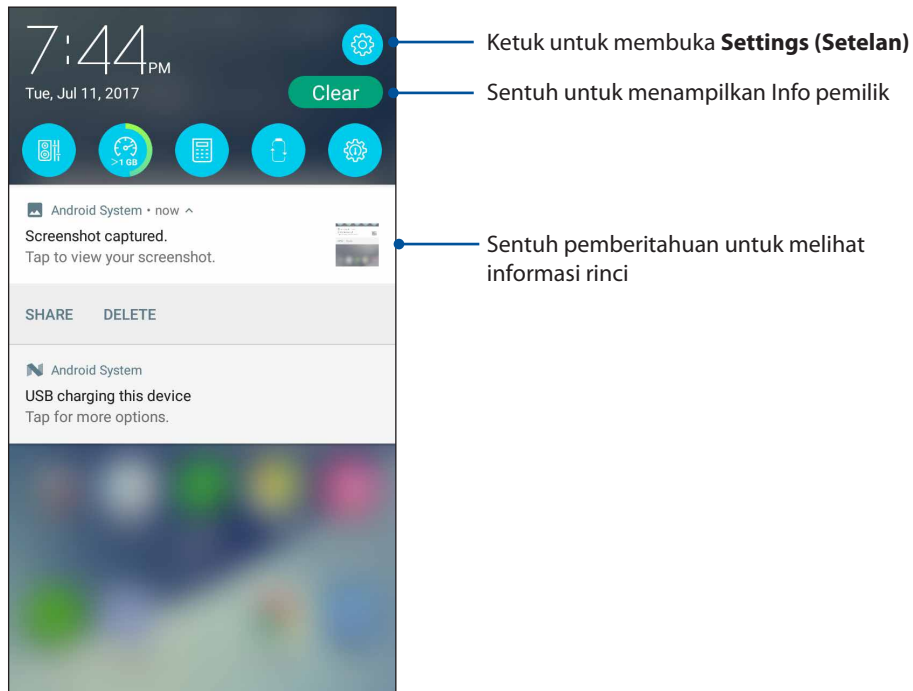



## Mempersonalisasi Home screen (Layar awal)

Tunjukkan karakter Anda di layar Awal. Pilih desain menarik sebagai wallpaper, tambahkan cara pintas untuk akses cepat ke aplikasi favorit, dan tambahkan widget untuk melihat info penting dengan cepat. Anda juga dapat menambahkan beberapa halaman agar dapat menambahkan dan dengan cepat mengakses atau meninjau lebih banyak aplikasi maupun widget di layar Awal.

Untuk mengakses layar Kelola Beranda:

- Ketuk dan tahan bidang kosong di layar Beranda.
- Geser ke atas dari bagian bawah layar Beranda.

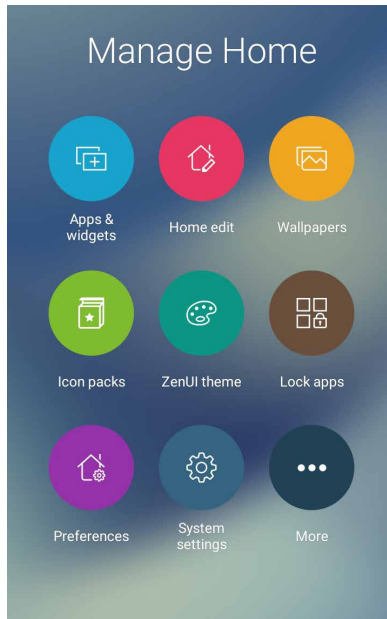

### Aplikasi & Widget

Pintasan Aplikasi akan memudahkan Anda mengakses aplikasi yang sering digunakan atau favorit secara cepat dari layar Beranda. Anda dapat menambahkan, menghapus, atau mengelompokkan aplikasi ke dalam satu folder.

Anda dapat meletakkan widget, yang merupakan aplikasi mungil yang dinamis, di layar Beranda. Widget menghadirkan tampilan cepat tentang prakiraan cuaca, informasi aktivitas kalender, status baterai, dan banyak lagi.

### Menambahkan pintasan aplikasi atau widget

Untuk menambahkan pintasan aplikasi atau widget:

1. Ketuk dan tahan bidang kosong di layar Beranda, lalu pilih **Apps & Widgets (Aplikasi & Widget)**.
2. Dari daftar Semua Aplikasi atau layar Widget, ketuk dan tahan aplikasi atau widget, lalu tarik ke bidang kosong di layar Beranda.

### Menghapus pintasan aplikasi atau widget

Dari layar Beranda, ketuk dan tahan aplikasi atau widget, lalu tarik ke **Remove (Hapus)** di bagian atas layar. Aplikasi yang telah dihapus dari layar Beranda akan tetap berada di layar Semua Aplikasi.

## Mengelompokkan cara pintas aplikasi dalam folder

Buat folder untuk mengatur cara pintas aplikasi di Home screen (Layar awal).

1. Pada layar Beranda, ketuk dan tarik aplikasi ke aplikasi lain, dan folder akan muncul dengan nama yang telah ditetapkan secara otomatis.
2. Jika Anda ingin mengubah nama folder; ketuk folder, lalu ketuk nama folder untuk memberinya nama baru.

## Wallpaper

Tampilkan aplikasi, ikon, dan elemen ASUS Phone lainnya dengan latar wallpaper yang dirancang dengan menarik. Anda dapat menambahkan latar belakang warna transparan ke wallpaper agar mudah dibaca dan jelas. Anda juga dapat memilih wallpaper animasi agar layar lebih hdup.



## Menerapkan wallpaper

Untuk menerapkan wallpaper:

1. Ketuk dan tahan area kosong di Home screen (Layar beranda), lalu pilih **Wallpapers (Wallpaper)**.
2. Pilih wallpaper, lalu sentuh **Apply (Terapkan)**.
3. Pilih untuk menetapkan wallpaper ke **Home screen (Layar beranda)**, **Lock screen (Layar penguncian)** atau **Home and lock screen (Layar beranda dan penguncian)**.

## Menerapkan wallpaper animasi

Untuk menerapkan wallpaper animasi:

1. Sentuh terus bidang kosong di layar Awal, lalu pilih **Wallpaper**.
2. Ketuk **Live Wallpaper (Wallpaper Langsung)**.
3. Pilih wallpaper animasi, lalu sentuh **Set Wallpaper (Tetapkan Wallpaper)**.

---

**CATATAN:** Anda juga dapat mengkonfigurasi pengaturan wallpaper dari  > **Settings (Setelan)** > **Wallpaper**.

---

## Mengedit layar Awal

Anda dapat menambah layar Awal, memilih efek gulir, mengubah ikon dan font, menyesuaikan ukuran dan warna ikon maupun font, serta mensejajarkan ikon ke bagian atas atau bawah layar.

1. Ketuk dan tahan bidang kosong di layar Awal, lalu pilih **Home edit (Edit Awal)**.
2. Ketuk fitur untuk mengedit layar Awal.

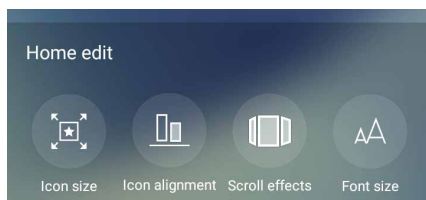



## Mode Mudah

Navigasikan ASUS Phone secara lebih baik menggunakan Easy Mode (Mode Praktis), yakni antarmuka intuitif yang disertai ikon, tombol, dan ukuran font besar untuk kemampuan baca yang lebih baik serta pengalaman pengguna yang lebih mudah. Anda juga dapat dengan mudah melakukan tugas inti, misalnya melakukan panggilan, mengirim pesan, dan lebih banyak lagi dengan Easy Mode (Mode Praktis).

## Mengaktifkan Mode Praktis

Untuk mengaktifkan Easy Mode (Mode Praktis):

1. Buka layar Settings (Setelan) dengan melakukan langkah berikut:
  - Akses Quick settings (Pengaturan ringkas), lalu ketuk .
  - Ketuk  > **Settings (Setelan)**
2. Gulir ke bawah layar **Settings (Setelan)**, lalu pilih **Easy Mode (Mode Praktis)**.
3. Geser Easy Mode (Mode Praktis) ke **ON (Aktif)**.

## Menambahkan pintasan

Dalam Mode Praktis, Anda dapat menambahkan hingga 36 (tiga puluh enam) pintasan aplikasi di layar Beranda.

1. Geser ke kanan Layar awal, lalu ketuk .
2. Dari layar All apps (Semua aplikasi), pilih aplikasi yang akan ditambahkan ke daftar.

## Menghapus pintasan

Lakukan langkah berikut:

1. Ketuk  .
2. Pilih satu atau beberapa pintasan aplikasi yang akan dihapus dari daftar, lalu ketuk **Delete (Hapus)**.

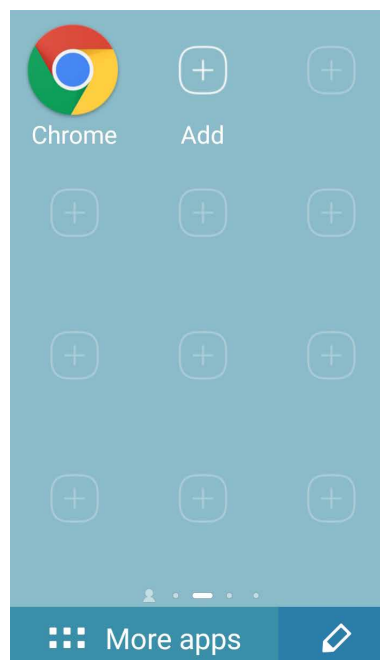
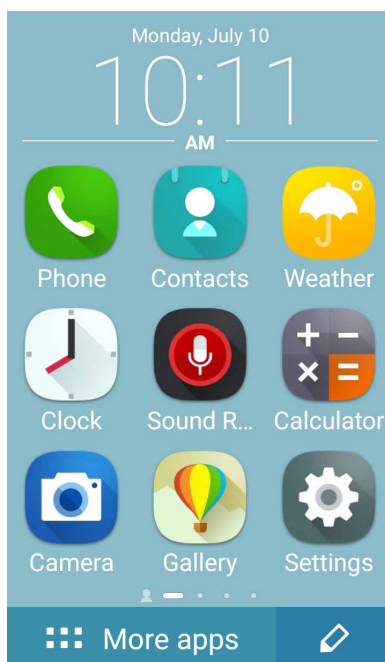

## Menambahkan kontak

Dalam Mode Praktis, Anda dapat menambahkan kontak yang sering dihubungi di layar Beranda.

1. Geser ke kiri dari layar Beranda, lalu ketuk .
2. Dari layar Kontak, pilih kontak yang akan ditambahkan ke dalam daftar.

## Menghapus kontak

Lakukan langkah berikut:

1. Geser ke kiri dari layar Beranda, lalu ketuk **Edit contacts (Edit kontak)**.
2. Pilih satu kontak atau lebih yang akan dihapus dari daftar, lalu ketuk **Delete (Hapus)**.

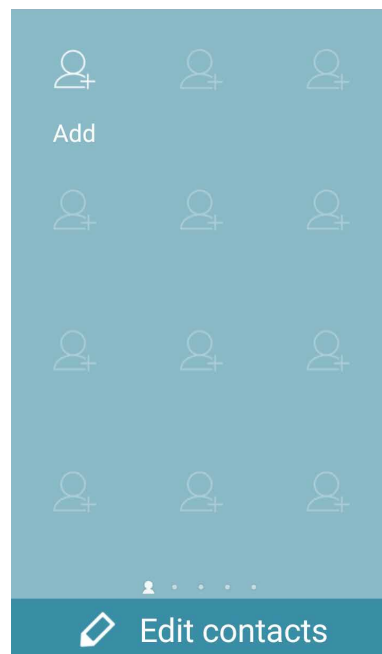

## Menonaktifkan Mode Praktis

Untuk menonaktifkan Mode Praktis:



1. Geser ke bawah dari bagian atas layar, lalu ketuk .
2. Pilih **Easy Mode (Mode Praktis)** dari layar **Settings (Pengaturan)**.
3. Geser Mode Praktis ke **OFF (TIDAK AKTIF)**.

## Mode Anak

Kids Mode (Mode Anak) adalah fitur kontrol orang tua yang memungkinkan Anda membatasi penggunaan ponsel oleh anak, termasuk pembatasan akses aplikasi dan waktu penggunaan, serta pemblokiran panggilan masuk.

## Menggunakan Mode Anak

Untuk menggunakan Mode Anak:

1. Buka layar Settings (Pengaturan) dengan melakukan langkah berikut:
  - Buka Quick Settings (Pengaturan Cepat), lalu ketuk .
  - Ketuk  > **Settings (Pengaturan)**.
2. Gulir ke bawah layar **Settings (Pengaturan)**, lalu pilih **Kids Mode (Mode Anak)**.

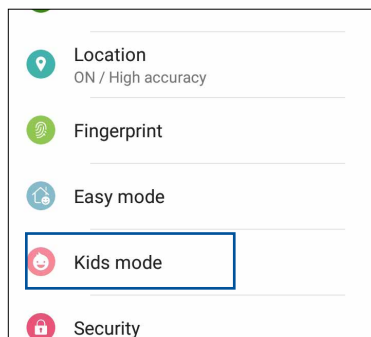

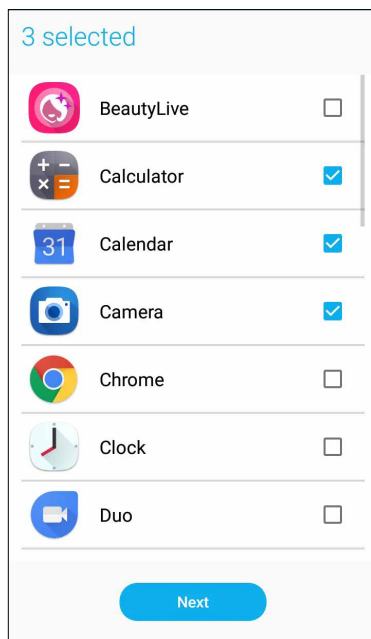

3. Geser Kids Mode (Mode Anak) ke **ON (Aktif)**.
4. Buat PIN, pilih pertanyaan keamanan, lalu masukkan jawabannya.
5. Pilih aplikasi yang akan ditampilkan dalam Mode Anak, lalu ketuk **Next (Berikutnya)**.

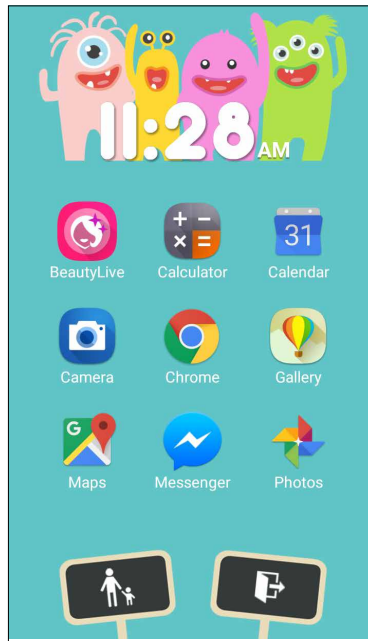
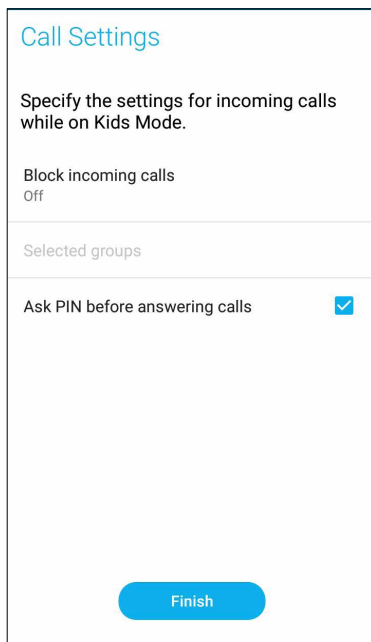

6. Konfigurasi pengaturan panggilan masuk, lalu ketuk **Finish (Selesai)**.





7. Ketuk  agar dapat mengkonfigurasi pengaturan lainnya untuk Mode Anak.

8. Ketuk  untuk menonaktifkan Mode Anak.

## Mengatur tanggal dan waktu

Secara default, tanggal dan waktu yang ditampilkan di Home screen (Layar awal) akan secara otomatis disinkronisasi dengan pengaturan penyedia seluler.

Untuk mengubah pengaturan tanggal dan waktu:

1. Aktifkan layar Settings (Setelan) dengan melakukan salah satu langkah berikut ini:
  - Aktifkan Quick settings (Pengaturan Cepat), lalu ketuk .
  - Ketuk  > **Settings (Setelan)**.
2. Gulir ke bagian bawah layar **Settings (Setelan)**, lalu pilih **Date & time (Tanggal & waktu)**.
3. Batalkan pilihan **Automatic date & time (Tanggal & waktu otomatis)** dan **Automatic time zone (Zona waktu otomatis)**.
4. Atur tanggal dan waktu.
5. Pilih zona waktu, lalu atur tanggal dan waktu secara manual.
6. Anda dapat memilih menggunakan format 24 jam jika menginginkannya.

---



**CATATAN:** Lihat juga [Clock \(Jam\)](#).

---

## Mengatur nada dering dan suara peringatan

Atur suara untuk nada dering ponsel, pemberitahuan seperti pesan teks, email, dan peringatan acara. Anda juga dapat memilih untuk mengaktifkan atau menonaktifkan nada sentuh panel tombol, suara sentuh, dan suara penguncian layar, atau untuk membuat ASUS Phone bergetar saat Anda mengetuknya.

Untuk mengkonfigurasi pengaturan suara:

1. Aktifkan layar Settings (Setelan) dengan melakukan salah satu langkah berikut ini:
  - Aktifkan Quick settings (Pengaturan Cepat), lalu ketuk .
  - Ketuk  > **Settings (Setelan)**.
2. Gulir ke bagian bawah layar Settings (Setelan), lalu pilih **Sound & Vibration (Suara & Getar)**.
3. Konfigurasi pengaturan suara yang diinginkan.



## Layar Penguncian

Secara default, layar penguncian akan ditampilkan setelah perangkat dihidupkan dan sewaktu mengaktifkannya dari mode tidur. Dari layar penguncian, Anda dapat membuka sistem Android® perangkat dengan menggeser di panel layar sentuh.

Layar penguncian perangkat juga dapat disesuaikan dengan mengatur akses ke data dan aplikasi perangkat bergerak Anda.

## Menyesuaikan layar penguncian

Jika Anda ingin mengubah pengaturan layar penguncian dari pilihan **Geser** default, ikuti langkah-langkah berikut:

1. Aktifkan Pengaturan cepat, lalu sentuh .
2. Gulir ke bawah layar **Settings (Setelan)**, lalu pilih **Lock screen (Layar kunci)**.

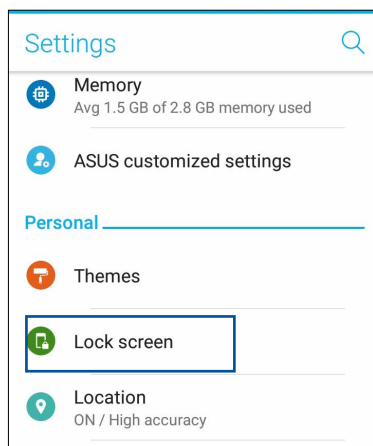

3. Di layar berikutnya, sentuh **Screen lock (Gembok layar)**.

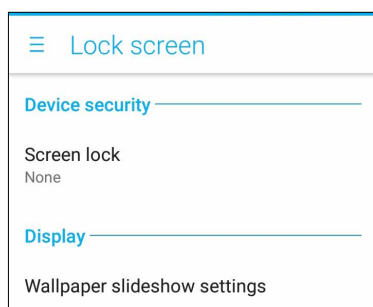

4. Sentuh pilihan layar penguncian yang akan digunakan.

---

**CATATAN:** Untuk selengkapnya, lihat [Mengamankan ASUS Phone](#).

---

## Menyesuaikan tombol akses cepat

Secara default, layar kunci berisi tombol akses cepat untuk aplikasi berikut ini: Phone (Telepon), Messaging (Olahpesan), dan Camera (Kamera). Ubah pengaturan default ini dan sesuaikan tombol tersebut untuk mengaktifkan aplikasi lain di layar kunci dengan langkah-langkah berikut ini:

1. Aktifkan Pengaturan cepat, lalu sentuh .
2. Gulir ke bawah layar **Settings (Setelan)**, lalu pilih **Lock screen (Layar kunci)**.
3. Dalam **Display (Tampilan)**, ketuk **Quick access (Akses cepat)**.
4. Gerakkan panel geser ke kanan untuk mengaktifkan **Customize quick access apps (Sesuaikan aplikasi akses cepat)**. Tombol akses cepat akan ditampilkan di layar penguncian.

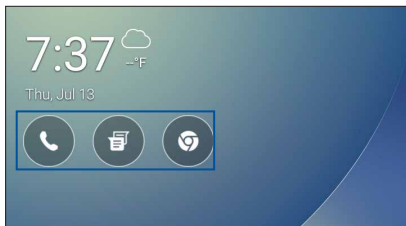

5. Pilih tombol yang akan disesuaikan.

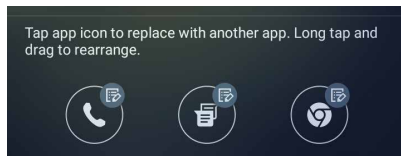

6. Ketuk aplikasi yang akan ditetapkan sebagai preset pada tombol akses cepat yang akan dikonfigurasi.

---

**CATATAN:** Gulir ke atas atau bawah untuk melihat daftar aplikasi saat ini yang dapat ditetapkan sebagai preset.

---

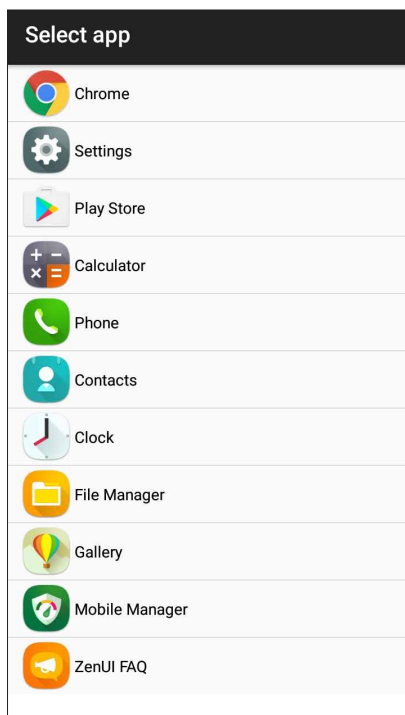

## Sensor ID sidik jari

Sensor ID sidik jari mencegah orang lain menggunakan ponsel ASUS Anda tanpa izin. Anda dapat menggunakan sidik jari untuk membuka kunci perangkat, mengakses panggilan maupun data telepon. Bila Anda mengkonfigurasi ID sidik jari, konfigurasi juga metode penguncian layar untuk pengaktifan perangkat.

### Mengaktifkan ponsel ASUS untuk pertama kalinya

Agar dapat mengkonfigurasi ID sidik jari bila menggunakan ponsel ASUS untuk pertama kalinya:

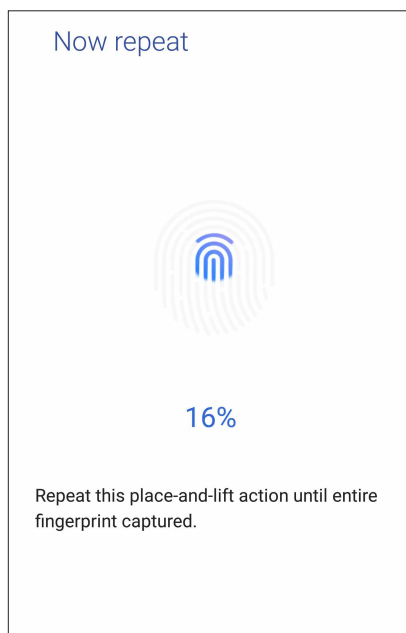

1. Pastikan modul identifikasi sidik jari maupun jari Anda dalam keadaan bersih dan kering.
2. Dari Welcome page (Halaman pembuka), ikuti petunjuk di layar pada halaman **Protect your phone (Lindungi ponsel Anda)**, lalu centang **Set up fingerprint (Konfigurasi sidik jari)**.
3. Klik **NEXT (Berikutnya)** ke halaman **About Fingerprint Unlock (Tentang Membuka Kunci Menggunakan Sidik Jari)**, lalu klik **Add fingerprint (Tambah sidik jari)** untuk memilih metode penguncian layar.
4. Temukan pemindai sidik jari di bagian depan perangkat, sesuaikan jari, lalu coba tutupi area lain jari Anda berulang kali hingga sidik jari terekam.



5. Klik **NEXT (BERIKUTNYA)** untuk menyelesaikan konfigurasi.

## Mengkonfigurasi ID sidik jari dari Settings (Pengaturan)

Untuk mengkonfigurasi ID sidik jari dari **Settings (Pengaturan)**:

1. Pastikan pemindai sidik jari maupun jari Anda dalam keadaan bersih dan kering.
2. Akses layar Settings (Pengaturan) dengan melakukan salah satu tindakan berikut:
  - Akses Quick settings (Pengaturan cepat), lalu ketuk .
  - Ketuk  > **Settings (Pengaturan)**.
3. Gulir ke bawah layar Settings (Pengaturan), lalu pilih **Fingerprint (Sidik jari)**.

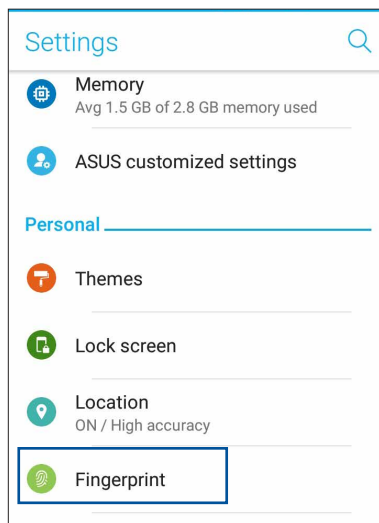

4. Ketuk **Manage Fingerprints (Kelola Sidik Jari)**, lalu ketuk **CONTINUE (Lanjutkan)**.
5. Ikuti petunjuk untuk mengkonfigurasi metode penguncian layar cadangan.

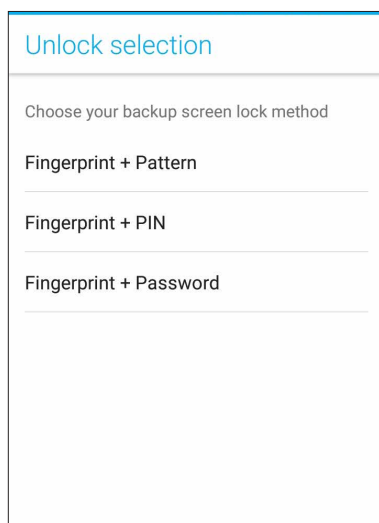

6. Pilih tampilan notifikasi yang Anda inginkan di layar penguncian, lalu ketuk **DONE (Selesai)**.

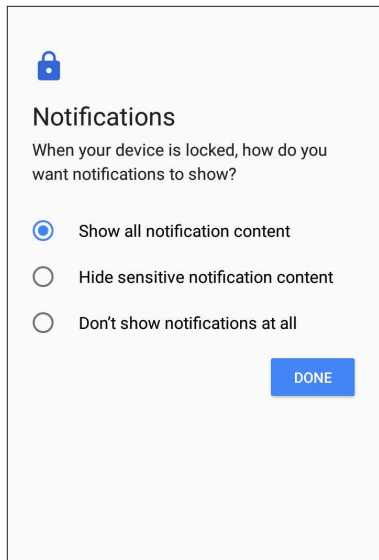

7. Ketuk **NEXT (Berikutnya)**, lalu ikuti petunjuk untuk mendaftarkan sidik jari Anda.

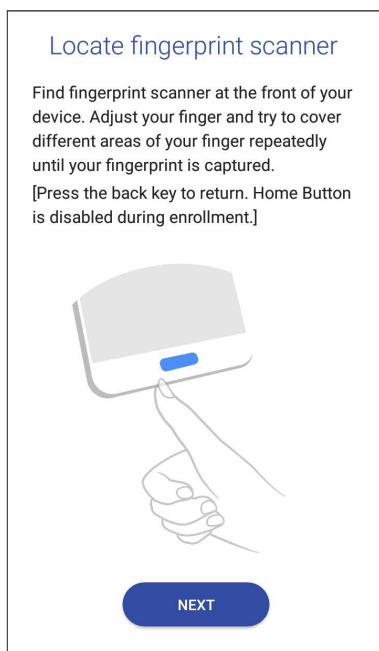

8. Setelah selesai, ketuk **DONE (Selesai)**.

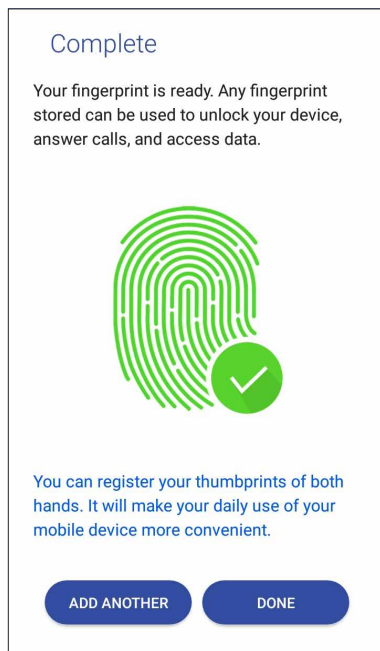

## Keyboard ZenUI

Dengan keyboard ZenUI, Anda dapat menikmati pengalaman mengetik menggunakan satu tangan secara lebih cepat, lebih lancar, dan lebih mudah.



### Mengubah ukuran keyboard ZenUI

Dapatkan kemudahan saat menyesuaikan ukuran keyboard yang Anda inginkan di layar.

Untuk mengubah ukuran keyboard ZenUI:

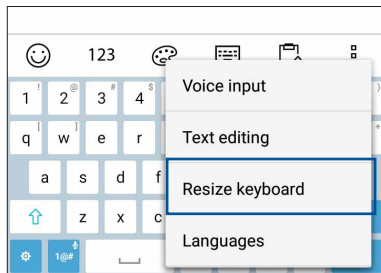
1. Dari toolbar Keyboard ZenUI, ketuk  > **Resize keyboard (Ubah ukuran keyboard)**.



2. Tarik  ke atas/bawah untuk menambah/mengurangi tinggi Keyboard ZenUI.
3. Tarik  ke kanan/kiri untuk menambah/mengurangi lebar Keyboard ZenUI.
4. Tarik  untuk memindahkan keyboard ZenUI ke area yang diinginkan.

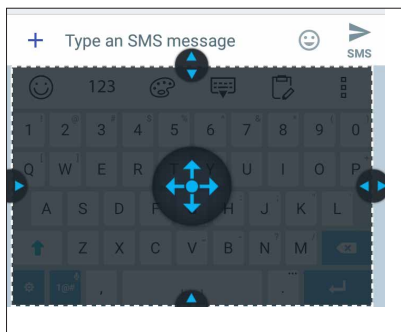

### Mengedit teks

Pilih kata, frasa, atau paragraf secara akurat untuk dipotong, disalin, atau ditempelkan.

Untuk mengedit teks dengan keyboard ZenUI:

1. Dari toolbar Keyboard ZenUI, ketuk  > **Text editing (Pengeditan teks)**.

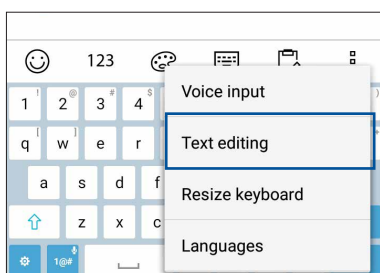

2. Ketuk **Select (Pilih)**, lalu arahkan kursor ke teks dengan tombol navigasi untuk menyorot konten yang diinginkan. Setelah itu, ketuk tombol **Cut (Potong)**, **Copy (Salin)**, atau **Paste (Tempelkan)** untuk menerapkan.



---

**CATATAN:** Anda juga dapat mengkonfigurasi pengaturan keyboard ZenUI dari  > **Settings (Pengaturan)** > **Languages & input (Bahasa & input)** > **Virtual keyboard (Keyboard virtual)** > **ZenUI keyboard (Keyboard ZenUI)**.

---



# Bekerja dan bermain

# 3

## Chrome

Chrome untuk Android` membuat Anda dapat menikmati pengalaman jelajah web yang cepat, aman, dan stabil pada desktop Chrome. Masuk ke akun Google Anda untuk sinkronisasi tab, penanda, dan riwayat penelusuran di seluruh perangkat Anda. Jika Anda tidak memiliki account Google, daftar untuk membuatnya.

---

**CATATAN:** Untuk informasi selengkapnya tentang akun Google, lihat [Gmail](#).

---

**PENTING!** Sebelum melakukan penjelajahan apa pun di Internet atau aktivitas terkait Internet, pastikan ASUS Phone Anda telah tersambung ke Wi-Fi atau jaringan seluler. Untuk selengkapnya, lihat [Tetap terhubung](#).

---

## Mengaktifkan Chrome

Dari layar Awal, lakukan langkah berikut untuk mengaktifkan Chrome:

- Ketuk **Chrome**.
- Ketuk  > **Chrome**.

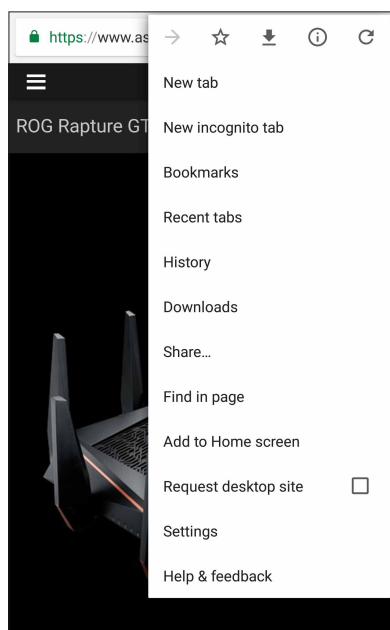

## Berbagi halaman



Bagi halaman menarik dari ASUS Phone kepada pengguna lain melalui akun email, akun penyimpanan cloud, Bluetooth, atau aplikasi ASUS Phone lainnya.

1. Jalankan browser.
2. Dari halaman web, ketuk  > **Share ...**
3. Ketuk akun atau aplikasi yang ingin Anda gunakan sebagai media berbagi halaman.

## Menandai halaman

Tandai halaman atau situs web favorit agar Anda dapat membuka dan menelusurinya kembali.

Untuk menandai halaman:

Dari halaman, ketuk  > . Untuk melihat halaman favorit Anda, ketuk  > **Bookmarks (Penanda)**, lalu pilih halaman yang akan dilihat atau diakses.

## Menghapus cache browser

Hapus data penelusuran yang disimpan sementara pada Ponsel ASUS agar dapat meningkatkan performa pemuatan browser Chrome. Data penelusuran mencakup data riwayat, cache, cookie/situs, sandi tersimpan, dan data pengisian otomatis.

1. Jalankan browser.
2. Ketuk  > **Settings (Setelan)** > **Privacy (Privasi)** > **Clear browsing data (Hapus data penelusuran)**.
3. Pilih data penelusuran yang akan dihapus.
4. Setelah selesai, klik **Clear (Hapus)**.

## Gmail

Gunakan Gmail untuk membuat akun Google agar Anda dapat memperoleh layanan dan aplikasi terkait Googled serta menerima, mengirim, dan menelusuri email langsung dari Ponsel ASUS. Anda juga dapat membuat beberapa akun email lain seperti Yahoo atau akun email kerja Anda melalui Gmail.

---

**PENTING!** ASUS Phone harus tersambung ke Wi-Fi atau jaringan seluler agar Anda dapat menambah akun email atau mengirim dan menerima email dari akun yang ditambahkan. Untuk selengkapnya, lihat [Tetap terhubung](#).

---

Untuk membuat akun Google:

1. Dari layar Awal, lakukan langkah berikut untuk mengaktifkan Gmail:
  - Ketuk **Google > Gmail**.
  - Ketuk **⋮ > Google > Gmail**.
2. Ketuk **Add an email address (Tambahkan alamat email)**.
3. Pilih **Google**, lalu ketuk **Next (Berikutnya)**.
4. Masukkan alamat email Anda. Untuk membuat akun Google baru, ketuk **Or create a new account (Atau buat akun baru)**.
5. Ikuti langkah berikutnya untuk masuk ke akun Google.

---

**CATATAN:** Jika Anda ingin mengkonfigurasi akun kerja pada ASUS Phone, minta pengaturan email dari administrator jaringan.

---

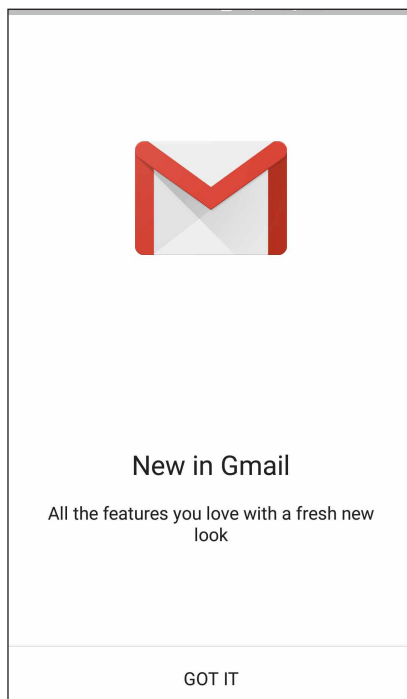





## Google Calendar

Monitor jadwal Anda dan semua acara atau pengingat penting. Acara yang Anda buat atau edit akan secara otomatis disinkronisasikan dengan semua versi Google Calendar yang Anda masuki.



### Membuat acara

Untuk membuat acara:

1. Dari layar Awal, ketuk **Google > Calendar (Kalender)**.
2. Ketuk  , lalu ketuk **Event (Acara)**.
3. Masukkan nama acara, lalu pilih tanggal dan waktu acara. Anda dapat mengatur acara sebagai acara sepanjang hari atau berulang.
  - Acara sepanjang hari: Dari bidang **All day (Sepanjang hari)**, gerakkan panel geser ke kanan.
  - Acara berulang: Ketuk **More options (Pilihan lainnya)** >  , lalu pilih seberapa sering Anda ingin acara tersebut diulang.
4. Untuk menetapkan zona waktu, ketuk **More options (Pilihan lainnya)** >  , lalu masukkan negara yang zona waktunya ingin Anda tampilkan.
5. Dari bidang **Add location (Tambahkan lokasi)** , masukkan tempat atau lokasi acara.
6. Ketuk  , lalu Anda dapat memilih atau mengatur waktu atau hari untuk mendapatkan pemberitahuan atau pengingat tentang acara tersebut.
7. Dari bidang **Invite people (Undang orang)** , masukkan alamat email tamu Anda ke acara tersebut.
8. Anda juga dapat menambahkan catatan atau lampiran dari bidang **Add note (Tambahkan catatan)** or **Add attachment (Tambahkan lampiran)**.
9. Setelah selesai, ketuk **SAVE (SIMPAN)**.

### Mengedit atau menghapus acara

Untuk mengedit atau menghapus acara:

1. Dari layar Awal, ketuk **Google > Calendar (Kalender)**.
2. Ketuk acara yang akan Anda edit atau hapus.
3. Untuk mengedit acara, ketuk  , lalu lakukan perubahan yang diperlukan. Untuk menghapus acara, ketuk  > **Delete (Hapus)**, lalu ketuk **OK** untuk mengkonfirmasi penghapusan.



## Membuat pengingat

Untuk membuat pengingat:

1. Dari layar Awal, ketuk **Google > Calendar (Kalender)**.
2. Ketuk **+**, lalu ketuk **Reminder (Pengingat)**.
3. Masukkan nama pengingat, lalu ketuk **DONE (SELESAI)**.
4. Atur tanggal dan waktu untuk pengingat. Anda dapat mengatur pengingat sebagai pengingat sepanjang hari atau berulang.
  - Pengingat sepanjang hari: Dari bidang **All day (Sepanjang hari)**, gerakkan panel geser ke kanan.
  - Pengingat berulang: Ketuk , lalu pilih seberapa sering Anda ingin pengingat tersebut diulang.
5. Setelah selesai, ketuk **SAVE (SIMPAN)**.

## Mengedit atau menghapus pengingat

Untuk mengedit atau menghapus pengingat:

1. Ketuk **Google > Calendar (Kalender)**.
2. Ketuk pengingat yang akan Anda edit atau hapus.
3. Untuk mengedit pengingat, ketuk , lalu lakukan perubahan yang diperlukan. Untuk menghapus pengingat, ketuk  > **Delete (Hapus)**, lalu ketuk **OK** untuk mengkonfirmasi penghapusan.

## Manajer File

Manajer File dapat digunakan untuk dengan mudah mencari dan mengelola data di penyimpanan internal ASUS Phone dan perangkat penyimpanan eksternal yang tersambung.

Untuk membuka Manajer File, ketuk  > **File Manager (Manajer File)**.

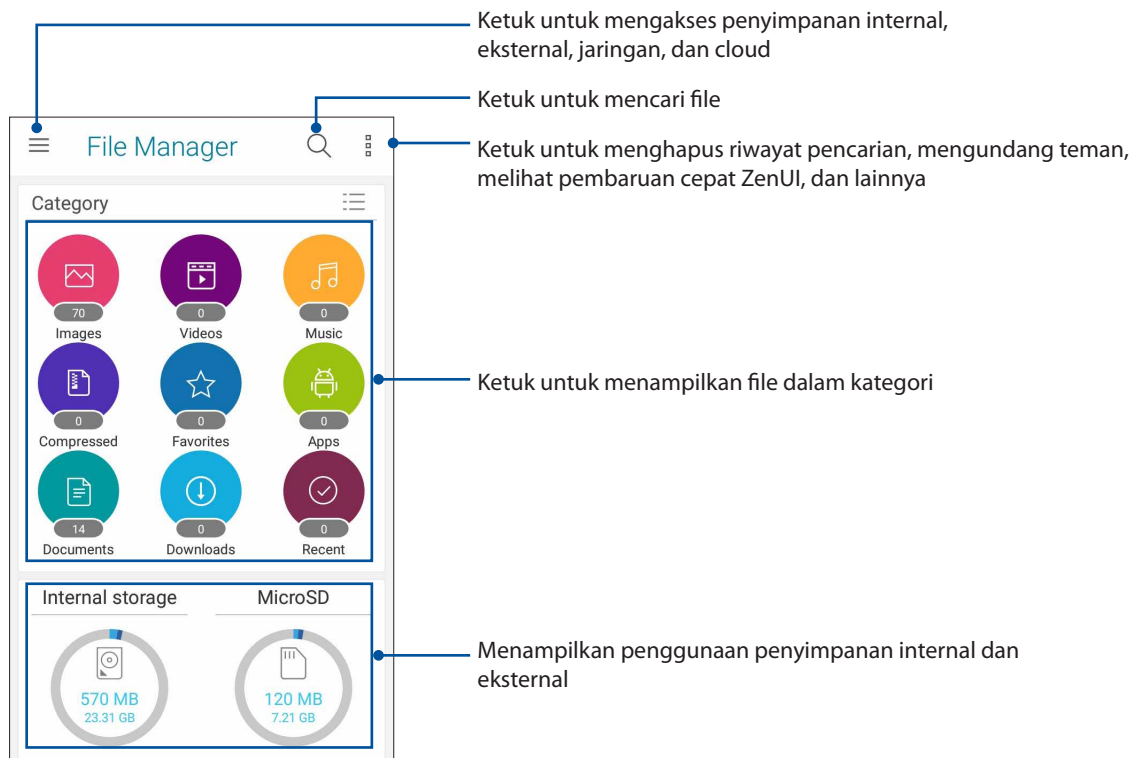

**PENTING!** Sebelum mengakses file yang tersimpan di penyimpanan jaringan dan cloud, pastikan jaringan Wi-Fi atau seluler telah aktif di Ponsel ASUS Anda. Untuk informasi rinci, lihat [Tetap tersambung](#).

## Cloud

Cadangkan data, sinkronisasikan file di antara perangkat yang berbeda, serta bagi file secara aman dan pribadi melalui account Cloud seperti ASUS WebStorage, Drive, OneDrive, dan Dropbox.

### ASUS WebStorage

Daftar atau sign in ke ASUS WebStorage dan dapatkan penyimpanan cloud secara gratis. Secara otomatis upload foto yang baru diambil unntuk dibagi dengan cepat, sinkronisasikan file di antara perangkat yang berbeda, atau bagi file melalui account ASUS WebStorage.

---

**PENTING!** Pastikan Wi-Fi atau jaringan seluler telah diaktifkan pada ASUS Phone. Untuk selengkapnya, lihat [Tetap terhubung](#).

---

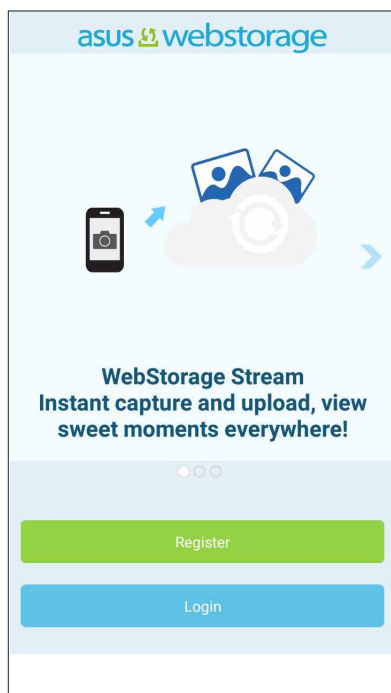

## Tanya Jawab ZenUI

Temukan jawaban dari Tanya Jawab atau lakukan interaksi langsung dengan pengguna Zen UI lainnya untuk menemukan dan berbagi solusi tentang aplikasi ZenUI.

Untuk mengakses Perawatan ZenFone:

1. Sentuh **☰** > **ASUS** > **Tanya Jawab ZenUI**
2. Sentuh **ZenUI FAQs (Tanya Jawab ZenUI)**, lalu pilih aplikasi yang ingin diketahui jawabannya.

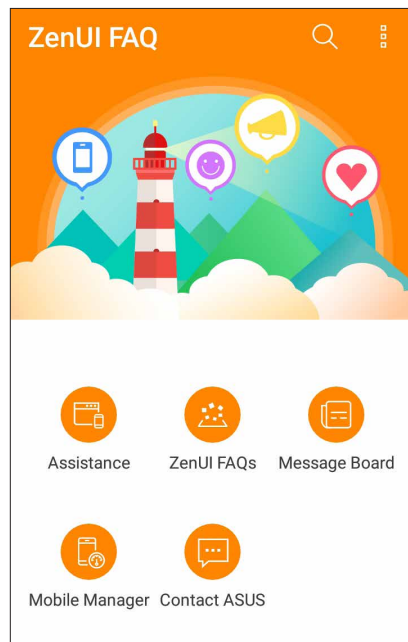



# Tetap berkomunikasi

# 4

## Kontak

### Fitur SIM ganda

Fitur SIM ganda ASUS Phone dapat digunakan untuk mengelola pengaturan kartu Nano SIM terpasang. Dengan fitur ini, Anda dapat mengaktifkan/menonaktifkan kartu Nano SIM, menentukan nama SIM, atau menetapkan satu sebagai jaringan pilihan.

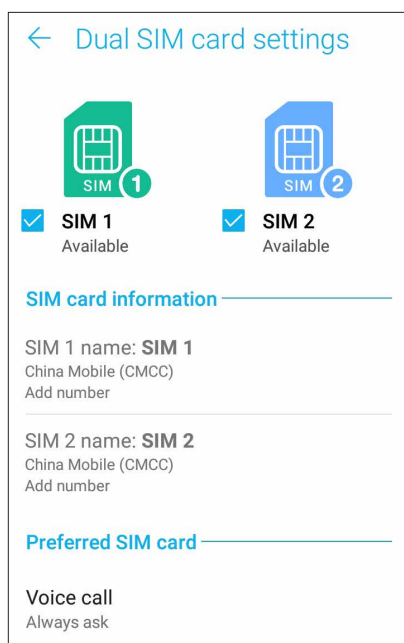

### Mengubah nama kartu Nano SIM

Ubah nama kartu Nano SIM di ASUS Phone agar Anda dapat mengidentifikasinya dengan mudah.

Untuk mengubah nama kartu Nano SIM, sentuh **SIM1** atau **SIM2** lalu masukkan nama kartu Nano SIM.

---

**CATATAN:** Jika SIM berasal dari penyedia layanan seluler yang berbeda, sebaiknya gunakan nama penyedia tersebut untuk nama SIM Anda. Jika kedua SIM berasal dari penyedia layanan seluler yang sama, sebaiknya gunakan nomor ponsel untuk nama SIM Anda.

---

## Menetapkan kartu micro SIM default

Tetapkan kartu SIM sebagai SIM pilihan untuk panggilan suara dan layanan data.

### Kartu SIM untuk panggilan suara

Saat Anda membuat panggilan, ASUS Phone secara otomatis menggunakan kartu SIM pilihan untuk menyambungkan panggilan.

Guna menetapkan kartu SIM untuk panggilan suara, sentuh **Voice call (Panggilan suara)**, lalu sentuh SIM yang akan digunakan.

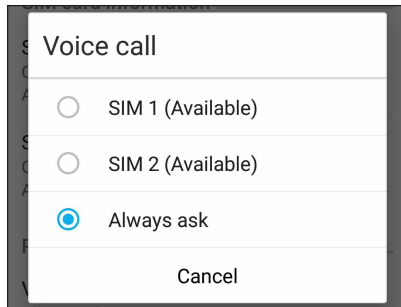

---

**PENTING!** Anda hanya dapat menggunakan fitur ini jika membuat panggilan dari daftar kontak.

---

### Kartu SIM untuk pesan SMS

Untuk menetapkan kartu SIM sebagai layanan SMS, ketuk **SMS messages (Pesan SMS)**, lalu pilih dari **SIM1** atau **SIM2**.

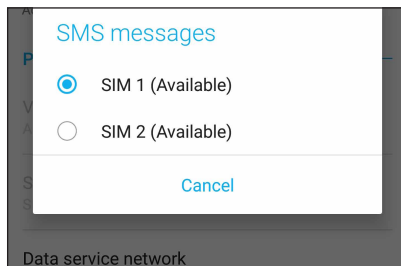

### Kartu SIM untuk layanan data

Guna menetapkan kartu SIM untuk layanan data, sentuh **Data service network (Jaringan layanan data)**, lalu pilih dari **SIM1** atau **SIM2**.

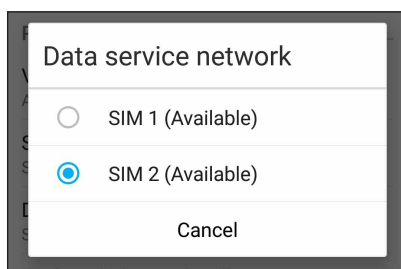

## Membuat panggilan

ASUS Phone menawarkan berbagai macam cara untuk membuat panggilan. Hubungi teman dari daftar kontak, gunakan panggilan pintar untuk membuat panggilan dengan cepat, atau masukkan nomor panggilan cepat untuk menghubungi kontak yang sering dihubungi.

---

**CATATAN:** Atur kontak dalam aplikasi Contacts (Kontak). Untuk selengkapnya, lihat [Mengelola kontak](#).

---

## Menjalankan aplikasi Phone (Telepon)

Dari Home screen (Layar awal), lakukan salah satu langkah berikut untuk menjalankan aplikasi Phone (Telepon):

- Ketuk .
- Ketuk  > **Telepon**.

## Menghubungi nomor telepon

Gunakan aplikasi Phone (Telepon) untuk menghubungi nomor telepon secara langsung.

1. Dari Home screen (Layar awal), ketuk  > **Telepon**, lalu ketuk tombol angka.
2. Pilih dari tombol panggil **SIM1** atau **SIM2** untuk menghubungi nomor.

---

**CATATAN:** Label tombol panggil dapat beragam, tergantung pada pengaturan yang ditetapkan pada kartu Nano SIM. Untuk selengkapnya, lihat [Fitur SIM ganda](#).

---

## Menghubungi nomor ekstensi

Bila Anda perlu menghubungi nomor ekstensi, lakukan salah satu langkah berikut untuk melewati perintah suara.

### Meminta konfirmasi atas nomor ekstensi

Anda dapat menyisipkan perintah konfirmasi untuk nomor ekstensi setelah menghubungi nomor utama.

1. Dari aplikasi Phone (Telepon), masukkan nomor utama.
2. Ketuk dan tahan # untuk menyisipkan perintah konfirmasi, yang ditunjukkan dengan tanda titik koma (;).
3. Pilih dari tombol panggil **SIM1** atau **SIM2** untuk membuat panggilan.
4. Bila diminta, ketuk **OK** untuk mengkonfirmasi nomor ekstensi.
5. Ketuk  untuk mengakhiri panggilan.

## Menghubungi nomor ekstensi secara otomatis

Anda dapat menyisipkan jeda pendek atau panjang setelah menghubungi nomor utama. Selanjutnya, nomor ekstensi akan dihubungi secara otomatis.

1. Dari aplikasi Phone (Telepon), masukkan nomor utama.
2. Untuk menyisipkan jeda, tekan dan tahan \* hingga tanda koma (,) muncul di layar.
3. Masukkan nomor ekstensi.
4. Pilih dari tombol panggil **SIM1** atau **SIM2** untuk membuat panggilan.
5. Ketuk  untuk mengakhiri panggilan.

## Menghubungi kontak dengan panggilan pintar

Saat Anda memasukkan beberapa angka atau huruf pertama dari nama kontak, Smart Dial (Panggilan Pintar) akan memfilter daftar kontak atau log panggilan, lalu menampilkan kemungkinan yang cocok. Anda dapat memeriksa apakah kontak yang akan dihubungi tercantum dalam daftar kemungkinan yang cocok, lalu membuat panggilan dengan cepat.

1. Aktifkan aplikasi Phone (Telepon), lalu masukkan nomor atau nama kontak.
2. Dari daftar kemungkinan yang cocok, ketuk kontak yang akan dihubungi. Jika kontak tidak tercantum dalam daftar, masukkan nomor atau nama lengkap kontak.
3. Pilih dari tombol panggil **SIM1** atau **SIM2** untuk membuat panggilan.

---

**CATATAN:** Label tombol panggil dapat beragam, tergantung pada pengaturan yang ditetapkan pada kartu Nano SIM. Untuk selengkapnya, lihat juga [Fitur SIM ganda](#).

---

## Membuat panggilan dari aplikasi Contacts (Kontak)

Gunakan aplikasi Contacts (Kontak) untuk membuat panggilan dari daftar kontak.

1. Aktifkan aplikasi Contacts (Kontak).
2. Ketuk nama kontak, lalu ketuk nomor yang akan dihubungi.
3. Jika terdapat dua kartu SIM yang terpasang, ketuk kartu SIM yang akan digunakan untuk membuat panggilan.
4. Ketuk  untuk mengakhiri panggilan.



---

**CATATAN:** Untuk melihat semua kontak dari semua akun kontak, ketuk daftar dropdown **Contacts to display (Kontak untuk ditampilkan)**, lalu centang semua akun.

---

## Menghubungi kontak favorit

Bila Anda menambahkan kontak ke daftar Favorites (Favorit), Anda dapat dengan cepat menghubungi kontak tersebut dari aplikasi Phone (Telepon).



1. Aktifkan aplikasi Contacts (Kontak) atau Phone (Telepon).
2. Ketuk  > **Favorites (Favorit)** untuk menampilkan daftar Favorites (Favorit), lalu ketuk kontak favorit yang akan dihubungi.
3. Ketuk  untuk mengakhiri panggilan.

## Menerima panggilan

Layar sentuh ASUS Phone akan menyala bila terdapat panggilan masuk. Tampilan panggilan masuk juga beragam, tergantung pada status ASUS Phone.

## Menjawab panggilan

Berikut adalah dua cara untuk menjawab panggilan, tergantung pada status ASUS Phone:



- Jika perangkat aktif, ketuk **Answer (Jawab)**, atau ketuk **Dismiss (Tutup)**.
- Jika perangkat terkunci, tarik  ke  untuk menjawab, atau tarik ke  untuk menolak panggilan.

## Mengelola log panggilan

Dari log panggilan, Anda dapat membuat panggilan balik ke nomor panggilan tidak terjawab, menyimpan panggilan ke daftar kontak, memblokir pemanggil, atau membuat panggilan ulang ke nomor atau kontak yang baru saja dihubungi.

## Menyimpan panggilan ke Contacts (Kontak)



Anda dapat menambahkan panggilan dari log panggilan ke daftar kontak.

1. Dari aplikasi Phone (Telepon), ketuk  untuk menampilkan log panggilan.
2. Ketuk > di sebelah nomor yang akan ditambahkan ke daftar kontak Anda.
3. Ketuk  di sebelah nomor.
4. Ketuk **Create new contact (Buat kontak baru)** untuk menambahkan entri baru ke daftar kontak.

Ketuk **Add to existing contact (Tambahkan ke kontak yang ada)**, pilih kontak, lalu ketuk  jika Anda ingin menimpa nomor kontak dengan nomor baru ini.

## Membuat panggilan ulang ke nomor yang terakhir kali dihubungi

Untuk membuat panggilan ulang ke nomor yang terakhir kali dihubungi:

1. Dari aplikasi Phone (Telepon), ketuk  untuk menampilkan log panggilan.
2. Ketuk **Call (Panggil)** untuk menampilkan nomor yang terakhir kali dihubungi, lalu ketuk kembali **Call (Panggil)** untuk membuat panggilan ulang ke nomor tersebut.
3. Ketuk  untuk mengakhiri panggilan.

## Pilihan panggilan lainnya

Pada panggilan aktif, ketuk  lalu ketuk salah satu pilihan kemungkinan panggilan saat panggilan berlangsung.



### Microphone (Mikrofon)

Mengaktifkan atau menonaktifkan mikrofon untuk panggilan aktif. Saat mikrofon tidak aktif atau dalam mode diam, Anda dapat mendengar suara pemanggil, namun pemanggil tidak dapat mendengar suara Anda.



### Speakerphone

Mengaktifkan atau menonaktifkan speakerphone.



### Call on hold (Panggilan ditahan)

Mengatur panggilan aktif ke status ditahan.



### Conference call (Panggilan konferensi)

Bila Anda telah mendaftar ke layanan panggilan konferensi dengan penyedia layanan seluler, ikon ini akan memungkinkan Anda menambahkan satu atau beberapa kontak dalam panggilan aktif.

#### CATATAN:

- Jumlah peserta dalam panggilan konferensi tergantung pada langganan panggilan konferensi. Untuk mengetahui tentang layanan ini, Anda dapat menghubungi penyedia layanan seluler.
- Untuk selengkapnya tentang panggilan konferensi, lihat [Mengelola beberapa panggilan](#).



### Record (Rekam)

Merekam panggilan aktif.

**PENTING!** Sebelum merekam panggilan aktif, sebagian besar undang-undang setempat yang berlaku mengharuskan Anda untuk meminta izin terlebih dulu dari satu atau beberapa orang lain di ujung lain saluran.

**CATATAN:** Untuk selengkapnya, lihat bagian [Merekam panggilan](#).

## Mengelola beberapa panggilan

ASUS Phone memberi Anda kenyamanan dalam membuat atau menjawab dua panggilan. Anda juga dapat mengkonfigurasi panggilan konferensi yang sesuai untuk pertemuan bisnis, jaringan telepon tunggal, dan panggilan grup lainnya.

## Menjawab panggilan lain

Sewaktu berbicara menggunakan ASUS Phone, Anda dapat mendengar bunyi bip yang menunjukkan adanya panggilan masuk yang lain. Ketuk **Answer (Jawab)** di layar sentuh untuk menerima panggilan masuk saat panggilan aktif berlangsung.

## Merekam panggilan

ASUS Phone memungkinkan Anda merekam percakapan untuk keperluan referensi atau informasi di masa mendatang.

1. Buat panggilan ke kontak atau hubungi nomor.
2. Ketuk  untuk merekam panggilan.

---

**PENTING!** Sebelum merekam panggilan, pastikan Anda meminta izin terlebih dulu dari satu pihak atau lebih.

---

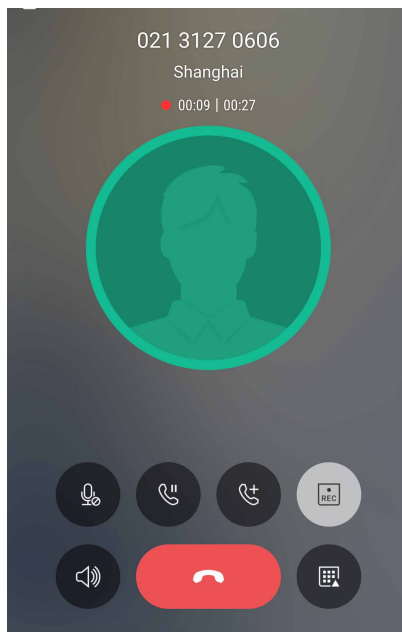

3. Untuk menghentikan perekaman, ketuk . Ikon  ini akan muncul pada panel pemberitahuan sistem.
4. Geser ke bawah sudut kiri atas layar, lalu ketuk pemberitahuan **Call recording saved (Rekaman panggilan disimpan)** untuk melihat rekaman percakapan.

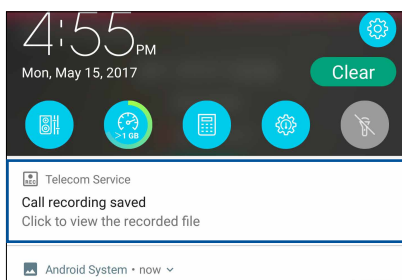

## Mengelola kontak

Atur kontak dan tetap berkomunikasi dengan mudah melalui panggilan, pesan SMS, email, atau jejaring sosial. Kelompokkan kontak sebagai Favorites (Favorit) untuk berkomunikasi dengan mereka dalam waktu singkat, atau kelompokkan sebagai VIP untuk menerima pemberitahuan tentang setiap acara yang akan datang, panggilan tidak terjawab, atau pesan yang belum dibaca.

Anda juga dapat mensinkronisasi kontak dengan akun email atau akun jejaring sosial, menghubungkan info kontak untuk kemudahan akses dalam satu tempat, atau memfilter kontak yang Anda inginkan untuk tetap berkomunikasi.

Untuk mengaktifkan aplikasi Contacts (Kontak), sentuh  > **Contacts (Kontak)**.

## Pengaturan Kontak

Pilih cara yang Anda inginkan untuk menampilkan kontak dari pengaturan Contacts (Kontak). Pilihan tampilan tersebut mencakup tampilan hanya kontak dengan telepon, daftarurut berdasarkan nama depan/belakang, atau nama kontak yang diawali nama depan/belakang. Untuk mengkonfigurasi pengaturan Contacts (Kontak), ketuk  > **Settings (Setelan)** dari aplikasi Contacts (Kontak).

## Mengkonfigurasi profil

Miliki ASUS Phone sepenuhnya dan konfigurasi info profil Anda.

1. Aktifkan aplikasi Contacts (Kontak), lalu ketuk **Set up my profile (Konfigurasi profil saya)** atau **ME (SAYA)**.

---

**CATATAN:** ME (SAYA) ditampilkan setelah Anda mengkonfigurasi akun Google di ASUS Phone.

---

2. Lengkapi info Anda, seperti nomor ponsel atau nomor telepon rumah. Untuk menambah info lainnya, ketuk **Add another field (Tambah bidang lain)**.
3. Setelah selesai melengkapi info, ketuk .



## Menambah kontak

Tambahkan kontak ke akun email perangkat, email kerja, email Google, atau akun email lainnya dan lengkapi lebih banyak informasi penting terkait kontak, seperti nomor kontak, alamat email, acara khusus untuk VIP, dan banyak lagi.

1. Aktifkan aplikasi Contacts (Kontak), lalu ketuk **+**.
2. Pilih **Device (Perangkat)**.

---

**CATATAN:**

- Anda juga dapat menyimpan kontak ke kartu SIM atau akun email.
  - Jika Anda belum memiliki account email, sentuh **Add account (Tambah account)**, lalu buat account.
- 

3. Lengkapi informasi yang diperlukan, seperti nomor ponsel atau nomor telepon rumah, alamat email, atau grup tempat Anda ingin memasukkan kontak.
4. Jika setelah melengkapi informasi, Anda ingin menambah nomor kontak atau alamat email lain, ketuk **Add new (Tambah baru)**.
5. Jika Anda ingin menambah informasi kontak lainnya, ketuk **Add another field (Tambah bidang lain)**.
6. Setelah selesai melengkapi info, ketuk **✓**.

## Menambahkan nomor ekstensi ke nomor kontak

Anda dapat menambahkan nomor ekstensi kontak untuk melewati perintah suara saat membuat panggilan.

1. Pada layar informasi kontak, masukkan nomor utama kontak dan nomor ekstensi dengan menjalankan dua cara berikut:
  - Sisipkan koma (,) setelah nomor utama, lalu masukkan nomor ekstensi kontak. Sebelum nomor ekstensi dihubungi secara otomatis, Anda akan menunggu sebentar. Untuk memperpanjang jeda, ketuk **Pause (Jeda)** untuk menyisipkan koma lagi.
  - Sisipkan titik koma (;) setelah nomor utama, ; (titik koma), lalu masukkan nomor ekstensi kontak. Saat menghubungi nomor kontak, Anda akan diminta mengkonfirmasi nomor ekstensi. Ketuk **Yes (Ya)** pada pesan konfirmasi.
2. Setelah selesai melengkapi informasi, ketuk **✓**.

## Menyesuaikan profil kontak

Edit info kontak, tambah foto, atur nada dering, atau ambil foto sebagai sampul halaman profil kontak Anda.

1. Aktifkan aplikasi Contacts (Kontak), lalu pilih kontak yang info atau profilnya akan diedit atau disesuaikan.
2. Buat perubahan dari halaman profil kontak.

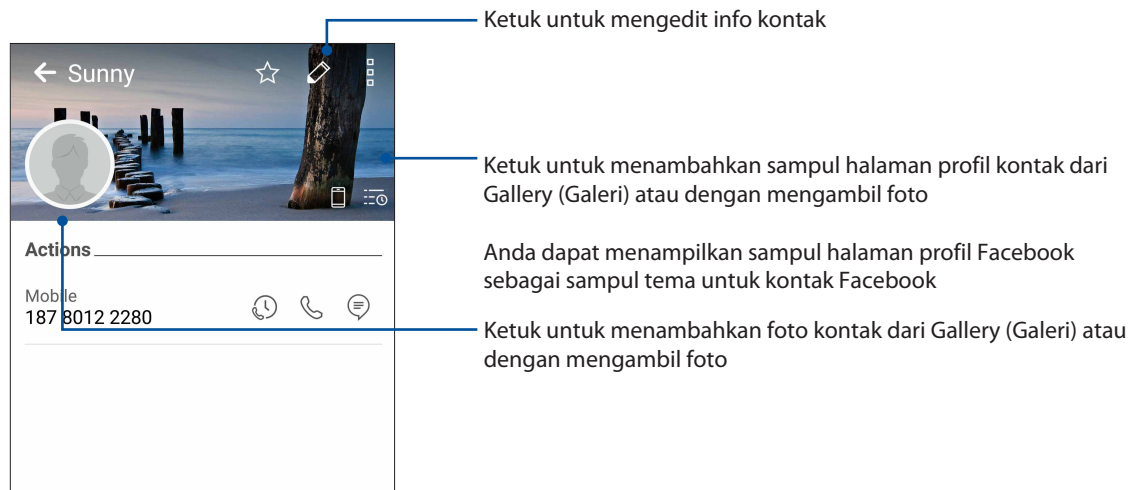



## Mengkonfigurasi VIP

Kelompokkan kontak sebagai VIP untuk menerima pemberitahuan tentang peringatan hari jadi, ulang tahun, dan acara penting lainnya yang akan datang. Anda juga akan memperoleh peringatan tentang setiap pesan maupun email yang belum dibaca, atau setiap panggilan tidak terjawab dari VIP.

### Mengkonfigurasi VIP dari layar info kontak

Untuk mengkonfigurasi VIP dari layar info kontak:

1. Buka aplikasi Contacts (Kontak), lalu ketuk kontak yang akan ditetapkan sebagai VIP.
2. Ketuk  untuk menampilkan layar informasi kontak.
3. Dalam layar kontak yang dipilih, pilih **VIP** dalam bidang **Group (Grup)**.
4. Setelah selesai, ketuk . Kontak akan ditambahkan ke daftar VIP.

## Mengkonfigurasi VIP dari layar VIP

Untuk mengkonfigurasi VIP dari layar VIP:

1. Aktifkan aplikasi Contacts (Kontak).
2. Ketuk  > **VIP**.
3. Pada layar VIP, ketuk **+**.
4. Pilih satu atau beberapa kontak yang akan dikelompokkan sebagai VIP, lalu ketuk **+**. Satu atau beberapa kontak tersebut akan ditambahkan ke daftar VIP.

## Menambahkan acara ke kontak VIP

Anda dapat menambahkan acara ke kontak VIP seperti hari jadi, ulang tahun, dan acara penting lainnya.

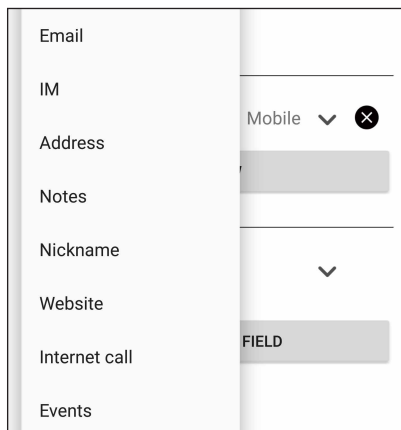

1. Aktifkan aplikasi Contacts (Kontak), ketuk kontak yang akan ditambahkan rincian acaranya, lalu ketuk .
2. Dalam layar info kontak, ketuk **Add another field (Tambah bidang lain) > Events (Acara)**.



3. Pilih tanggal acara, lalu ketuk **Set (Atur)**.
4. Pastikan Anda memilih **VIP** dalam bidang Group (Grup). Setelah selesai, ketuk .
5. Acara khusus kontak akan muncul dalam kalender acara. Jika Anda ingin mendapatkan peringatan acara, atur waktu pengingat di aplikasi Calendar (Kalender).



## Menandai kontak favorit

Atur kontak yang sering dihubungi sebagai favorit agar Anda dapat menghubunginya dengan cepat dari aplikasi Phone (Telepon).

1. Dari Layar awal, ketuk  > **Contacts (Kontak)**.
2. Pilih kontak yang akan ditandai sebagai favorit.
3. Ketuk  Kontak akan ditambahkan ke Favorites List (Daftar Favorit) pada aplikasi Ponsel.



---

### CATATAN:

- Untuk melihat daftar Favorites (Favorit), ketuk  dari Home screen (Layar awal), lalu ketuk  > **Favorites (Favorit)**.
  - Untuk selengkapnya, lihat bagian [Menghubungi kontak favorit](#).
  - Anda juga dapat menetapkan kontak favorit sebagai VIP. Untuk selengkapnya, lihat bagian [Mengkonfigurasi VIP](#).
- 



## Mengimpor kontak

Impor kontak dan data terkait dari satu sumber kontak ke ASUS Phone, akun email, atau kartu micro SIM.

1. Ketuk  > **Contacts (Kontak)**, lalu  > **Manage contacts (Kelola kontak)**.
2. Sentuh **Import/export (Impor/ekspor)**, lalu pilih dari pilihan pengimporan berikut ini:
  - a. Impor ke kartu SIM 1/Impor ke kartu SIM 2
  - b. Impor dari penyimpanan
3. Sentuh akun untuk mengimpor kontak yang diinginkan:
  - a. Perangkat
  - b. SIM1/SIM2
4. Centang untuk memilih kontak yang ingin Anda impor. Setelah selesai, sentuh .

## Mengekspor kontak





Ekspor kontak ke salah satu akun penyimpanan di ASUS Phone.

1. Ketuk  > **Contacts (Kontak)**, lalu  > **Manage contacts (Kelola kontak)**.
2. Sentuh **Import/export (Impor/ekspor)**, lalu pilih dari pilihan pengeksporan berikut ini:
  - a. Ekspor ke kartu SIM 1/Ekspor ke kartu SIM 2
  - b. Ekspor ke penyimpanan
3. Sentuh untuk memilih kontak dari account berikut:
  - a. Semua kontak
  - b. Perangkat
  - c. SIM1/SIM2
4. Centang kontak yang akan diekspor.
5. Setelah selesai, sentuh .

## Mengelola daftar blokir



### Memblokir kontak atau nomor

Buat daftar blokir kontak atau nomor untuk menghindari menerima setiap panggilan atau pesan yang tidak diinginkan. Panggilan dan pesan yang diblokir akan disimpan ke arsip Block List (Daftar Blokir).

1. Ketuk  > **Contacts (Kontak)**, lalu ketuk  > **Manage contacts (Kelola kontak)** > **Block list (Daftar terblokir)**.
2. Ketuk , lalu lakukan salah satu langkah berikut ini:
  - Untuk memblokir kontak, ketuk **Choose from contacts (Pilih dari kontak)**, lalu pilih kontak yang akan diblokir dari daftar kontak.
  - Untuk memblokir nomor dari log panggilan terakhir, ketuk **Choose from recent call logs (Pilih dari log panggilan terakhir)**, lalu pilih kontak yang akan diblokir dari daftar kontak.
  - Untuk memblokir nomor, ketuk **Enter a number (Masukkan nomor)**, lalu masukkan nomor yang akan diblokir.
  - Untuk memblokir nomor SIP, ketuk **Enter a SIP number (Masukkan nomor SIP)**, lalu masukkan nomor yang akan diblokir.
3. Setelah selesai, ketuk .

## Membuka blokir kontak atau nomor

Anda dapat menghapus kontak atau nomor yang diblokir dari daftar dan kembali menerima panggilan atau pesan dari kontak atau nomor tersebut.

1. Ketuk  > **Contacts (Kontak)**, lalu ketuk  > **Manage contacts (Kelola kontak)** > **Block list (Daftar terblokir)**.
2. Pilih kontak atau nomor yang akan dibatalkan blokirnya, lalu ketuk **Remove from block list (Hapus dari daftar terblokir)**.

## Menyambung ke jejaring sosial kontak

Mengintegrasikan akun jejaring sosial kontak memudahkan Anda untuk melihat profil, berita, dan feed sosial mereka. Ikuti info terbaru tentang aktivitas kontak secara real time.



---

**PENTING!** Agar dapat mengintegrasikan akun jejaring sosial kontak, Anda harus log in ke akun jejaring sosial Anda dan mensinkronisasi pengaturannya.

---

## Mensinkronisasi akun jejaring sosial

Sinkronisasikan akun jejaring sosial Anda untuk menambahkan akun jejaring sosial kontak ASUS Phone.



1. Aktifkan layar Settings (Setelan) dengan melakukan salah satu langkah berikut ini:
  - Aktifkan Quick settings (Pengaturan Cepat), lalu ketuk .
  - Ketuk  > **Settings (Setelan)**.
2. Dari layar Settings (Setelan), ketuk akun jejaring sosial Anda dalam bagian Accounts (Akun).
3. Centang **Contacts (Kontak)** untuk mensinkronisasi akun jejaring sosial kontak
4. Aktifkan aplikasi Contacts (Kontak) untuk melihat daftar kontak.
5. Untuk hanya melihat kontak dengan akun jejaring sosial, ketuk **Contacts to display (Kontak untuk ditampilkan)**, lalu hapus centang sumber kontak lainnya dan biarkan nama jejaring sosial dicentang.
6. Setelah selesai, ketuk  atau di mana pun di layar.

## Mengirim pesan dan sebagainya

### Google Messenger

Google Messenger adalah aplikasi yang intuitif dan menyenangkan, membuat Anda dapat mengirim/menerima SMS juga mengirim pesan teks, foto, atau pesan audio kepada grup. Anda dapat menambahkan emoji atau stiker ke pesan, berbagi lokasi, mengarsipkan pesan, dan memblokir pengirim SMS dengan mudah. Anda juga dapat mengambil foto atau merekam video, serta berbagi file tersebut dengan mudah.

### Mengirim pesan

1. Dari layar Awal, ketuk .
2. Ketuk , lalu pilih kontak yang akan Anda kirimkan pesan.
3. Mulai membuat pesan di bidang pesan.
4. Setelah selesai, pilih akun SIM yang akan digunakan untuk mengirim pesan.

### Membalas pesan

1. Ketuk peringatan pesan dari Home screen (Layar awal) atau Layar Kunci.
2. Mulai buat pesan di kolom Type message (Ketik pesan).
3. Setelah selesai, pilih akun SIM yang akan digunakan untuk mengirim balasan Anda.

## Menggunakan headset

Lakukan berbagai hal sambil menerima panggilan atau mendengarkan musik, menggunakan headset.

## Menyambungkan konektor audio

Masukkan konektor headset 3,5 mm ke port audio perangkat.

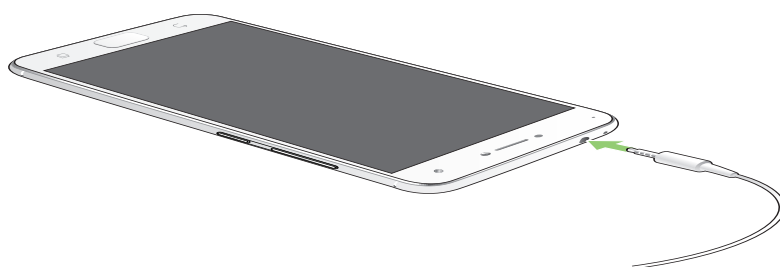

---

### PERINGATAN!

- Jangan masukkan benda lain ke dalam port konektor audio.
- Jangan masukkan kabel dengan output daya listrik ke dalam port konektor audio.
- Mendengarkan suara dengan volume keras dalam waktu lama dapat merusak pendengaran Anda.

---

### CATATAN:

- Sebaiknya gunakan hanya headset yang kompatibel untuk perangkat ini.
  - Melepas konektor audio sewaktu mendengarkan musik akan menjeda musik yang diputar secara otomatis.
  - Melepas soket audio sewaktu menonton video akan menjeda pemutaran video secara otomatis.
-



## Google Play Music

Melalui Google Play Music, Anda dapat melakukan streaming musik favorit, membuat daftar putar, atau mendengarkan radio. Anda juga dapat menyimpan hingga 50.000 file musik ke cloud secara gratis. Anda juga dapat berlangganan ke Google Play Music untuk akses tidak terbatas dan bebas iklan ke jutaan file musik yang dapat Anda tambahkan ke perpustakaan musik Anda sendiri.

### Mengkonfigurasi Google Play Music

Masuk ke akun Google Gmail agar dapat menggunakan Google Play Music. Setelah masuk ke akun, semua file musik pada Ponsel ASUS Anda, termasuk file yang telah di-upload atau dibeli dari Google Play, akan ditambahkan ke perpustakaan Anda.

Untuk membuat akun Google Play Music:

1. Dari layar Awal, ketuk **Google > Play Music**.
2. Ketuk  , lalu ketuk **Settings (Pengaturan) > Tap to choose account (Ketuk untuk memilih akun)**.
3. Masukkan akun Anda, lalu ketuk **ADD ACCOUNT (TAMBAHKAN AKUN)**.
4. Ikuti langkah berikutnya untuk sign in ke account Anda.

---

#### CATATAN:

- Langganan Google Play Music hanya tersedia di beberapa negara atau kawasan.
- Untuk informasi selengkapnya tentang Google Play Music, kunjungi <https://support.google.com>.

# Momen berharga

# 6

## Menangkap momen

### Menjalankan aplikasi Kamera

Ambil foto dan rekam video menggunakan aplikasi Kamera ASUS Phone. Lihat salah satu dari langkah-langkah di bawah ini untuk membuka aplikasi Kamera.

#### Dari layar penguncian

Tarik  ke salah satu arah hingga aplikasi kamera terbuka.

#### Dari layar awal

Sentuh .

### Menggunakan tombol volume

Sewaktu ASUS Phone berada dalam mode tidur, klik dua kali tombol volume untuk mengaktifkannya dan segera membuka aplikasi Kamera.

---

**CATATAN:** Sebelum menggunakan tombol volume untuk menjalankan aplikasi Kamera, aktifkan fungsi ini dari **Settings (Setelan) > Lock screen (Layar penguncian)**, lalu geser **Instant camera (Kamera cepat)** ke **ON (Aktif)**.

---

## Layar awal Kamera

Kamera ASUS Phone dilengkapi fitur deteksi pemandangan otomatis dan stabilisator gambar otomatis. Kamera ini juga mendukung fungsi stabilisasi video yang membantu mencegah goyang saat perekaman video berlangsung.

Sentuh ikon untuk mulai menggunakan kamera serta menjelajahi fitur foto dan video ASUS Phone.



## Lokasi Foto

Untuk mengaktifkan fitur penandaan lokasi, lihat langkah-langkah berikut:

1. Aktifkan akses lokasi dari **☰ > Settings (Pengaturan) > Location (Lokasi)**.
2. Pastikan Anda telah berbagi lokasi ke Google Maps.
3. Dari layar awal aplikasi Camera (Kamera), ketuk **⚙️ > Other (Lainnya)**, lalu aktifkan **Location services (Layanan lokasi)** sebelum Anda mengambil foto.

## Fitur kamera lanjutan

Jelajahi cara baru mengambil foto atau merekam video dan buat yang momen yang diambil menjadi istimewa menggunakan fitur kamera lanjutan di ASUS Phone.

---



**PENTING!** Terapkan pengaturan terlebih dulu sebelum mengambil foto. Fitur yang tersedia dapat beragam menurut model.

---

### Cantik

Bersenang-senanglah selama dan setelah mengambil foto keluarga dan teman menggunakan fitur Beauty (Cantik) di Ponsel ASUS. Bila diaktifkan, fitur ini dapat digunakan untuk menyempurnakan kecantikan wajah subjek secara langsung sebelum Anda menekan tombol rana.

#### Mengambil foto Cantik



1. Dari layar awal aplikasi Camera (Kamera), geser ke kanan, lalu ketuk **Beauty (Cantik)**.
2. Ketuk  untuk menyesuaikan pengaturan Beauty (Cantik) yang akan diterapkan pada foto.
3. Ketuk  untuk mulai mengambil foto.

---

**CATATAN:** Tarik  ke bagian tengah layar untuk mengatur timer hitung mundur.

---

#### Menerapkan Cantik pada foto

1. Ketuk gambar kecil untuk memilih foto.
2. Ketuk foto, ketuk  untuk memilih fitur Beauty (Cantik) yang diinginkan, lalu ketuk  untuk menyimpan foto.

### Animasi GIF

Buat foto GIF (graphics interchange format) langsung dari kamera ASUS Phone menggunakan fitur Animasi GIF.

#### Mengambil foto dengan fitur Mempercantik

1. Dari layar awal aplikasi Camera (Kamera), geser ke kanan, lalu ketuk **GIF Animation (Animasi GIF)**.
2. Tekan lama tombol rana untuk mulai mengambil foto berurutan agar dapat membuat animasi GIF.
3. Buat penyesuaian yang Anda inginkan ke pengaturan animasi GIF.
4. Sentuh  setelah selesai.

## Panorama

Potret foto dari berbagai sudut menggunakan Panorama. Gambar yang diambil dari perspektif sudut yang luas akan secara otomatis digabungkan bersama-sama menggunakan fitur ini.

### Mengambil foto panorama

1. Dari layar awal aplikasi Camera (Kamera), geser ke kanan, lalu ketuk **Panorama**.
2. Ketuk tombol rana, lalu putar Ponsel ASUS secara horizontal (ke kiri atau kanan) maupun vertikal (ke atas atau bawah) untuk mengambil foto pemandangan.

---

**CATATAN:** Sewaktu melakukan panning di ASUS Phone, lini waktu gambar kecil akan ditampilkan di bagian bawah layar saat kamera memotret pemandangan.

---

3. Sentuh  setelah selesai.

### Jeda waktu

Fitur video jeda waktu pada ASUS Phone dapat digunakan untuk mengambil gambar diam untuk pemutaran jeda waktu otomatis. Hasilnya, aktivitas tampaknya bergerak dalam cara maju cepat meskipun sebenarnya terjadi dan direkam dalam waktu lama.

### Merekam video Jeda Waktu

1. Dari layar awal aplikasi Camera (Kamera), geser ke kanan, lalu ketuk **Time lapse (Selang waktu)**.
2. Sentuh , lalu pilih interval waktu berjalan.
3. Ketuk tombol rana untuk mulai merekam video Selang waktu.

## Menggunakan Galeri

Lihat foto dan putar video di ASUS Phone menggunakan aplikasi Galeri.

Aplikasi ini juga dapat digunakan untuk mengedit, berbagi, atau menghapus file foto dan video yang disimpan di ASUS Phone. Dari Galeri, Anda dapat menampilkan foto dalam tampilan slide atau menyentuh untuk melihat file foto maupun video yang dipilih.

Untuk membuka Galeri, sentuh  > **Gallery (Galeri)**.

### Melihat file dari jaringan sosial atau penyimpanan cloud

Secara default, Galeri Anda menampilkan semua file pada ASUS Phone menurut folder albumnya.

Untuk melihat file dari lokasi lain yang dapat diakses melalui ASUS Phone:

1. Dari layar utama, sentuh .
2. Sentuh salah satu lokasi sumber berikut ini untuk melihat file masing-masing.

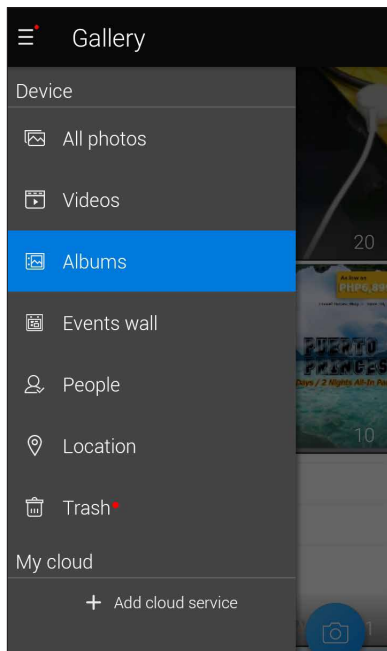

---

#### CATATAN:

- Anda dapat men-download foto ke ASUS Phone dari akun cloud dan menggunakannya sebagai wallpaper atau gambar sampul kontak.
  - Untuk selengkapnya tentang cara menambah gambar sampul ke kontak, lihat [Menyesuaikan profil kontak](#).
  - Untuk selengkapnya tentang cara menggunakan foto atau gambar sebagai wallpaper, lihat [Wallpapers \(Wallpaper\)](#).
- 



**PENTING!** Sambungan Internet diperlukan untuk melihat foto dan video dalam **ASUS HomeCloud (HomeCloud ASUS)** dan **My cloud (Cloud saya)**.

---

## Melihat lokasi foto

Aktifkan akses lokasi pada ASUS Phone dan dapatkan info rinci lokasi terkait foto. Rincian lokasi foto mencakup area tempat foto diambil dan peta lokasi melalui Google Map atau Baidu (hanya di Tiongkok).

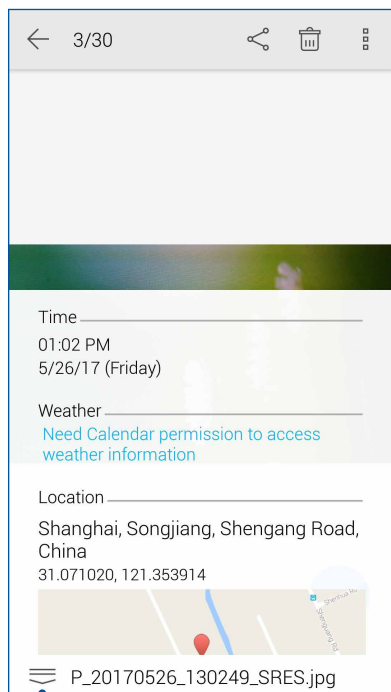

Untuk melihat rincian foto:

1. Aktifkan akses lokasi dari  > **Settings (Setelan)** > **Location (Lokasi)**.
2. Pastikan Anda telah membagi lokasi Anda ke Google Map atau Baidu.
3. Aktifkan aplikasi Gallery (Galeri), lalu pilih foto yang rinciannya ingin Anda lihat.
4. Ketuk foto, lalu .





Ketuk untuk menampilkan rincian lokasi foto

## Berbagi file dari galeri

1. Dari layar Galeri, sentuh folder tempat file yang akan dibagi berada.
2. Setelah membuka folder, sentuh  untuk mengaktifkan pilihan file.
3. Sentuh file yang akan dibagi. Tanda centang akan ditampilkan di bagian atas foto yang dipilih.
4. Sentuh , lalu pilih lokasi berbagi file dari daftar.

## Menghapus file dari galeri

1. Dari layar Galeri, sentuh folder tempat file yang akan dihapus berada.
2. Setelah membuka folder, sentuh  untuk mengaktifkan pilihan file.
3. Sentuh file yang akan dihapus. Tanda centang akan ditampilkan di bagian atas foto yang dipilih.
4. Sentuh .

## Mengedit foto

Galeri juga memiliki alat bantu pengeditan foto yang dapat digunakan untuk menyempurnakan foto yang disimpan di ASUS Phone.



1. Dari layar Galeri, sentuh folder tempat file berada.
2. Setelah membuka folder, sentuh foto yang akan diedit.
3. Setelah foto terbuka, sentuh kembali untuk menampilkan fungsinya.
4. Sentuh  untuk membuka toolbar pengeditan foto.
5. Sentuh salah satu ikon di toolbar pengeditan untuk menerapkan perubahan ke foto.



## Jaringan selular

Bila tidak ada jaringan Wi-Fi yang tersedia untuk tersambung, Anda dapat mengaktifkan akses data jaringan seluler untuk sambungan Internet.

### Mengaktifkan jaringan seluler

1. Aktifkan layar Settings (Setelan) dengan melakukan salah satu langkah berikut ini:
  - Aktifkan Quick settings (Pengaturan Cepat), lalu ketuk .
  - Ketuk  > **Settings (Setelan)**.
2. Ketuk **More (Lainnya)** > **Cellular networks (Jaringan seluler)**.
3. Centang Data Enabled (Data Diaktifkan), lalu konfigurasi pengaturan jaringan seluler lainnya jika perlu.

---



#### CATATAN:

- Jika Anda mengakses Internet melalui jaringan seluler, biaya tambahan akan dikenakan, tergantung pada program data.
  - Untuk selengkapnya tentang biaya/tarif dan pengaturan jaringan seluler, hubungi penyedia layanan seluler Anda.
- 

## Wi-Fi

Teknologi Wi-Fi ASUS Phone akan menghubungkan Anda ke dunia nirkabel. Perbarui account media sosial anda, telusuri Internet, atau bertukar data dan pesan secara nirkabel dengan ASUS Phone.

### Mengaktifkan Wi-Fi

1. Aktifkan layar Settings (Setelan) dengan melakukan salah satu langkah berikut ini:
  - Aktifkan Quick settings (Pengaturan Cepat), lalu ketuk  > **Wi-Fi**.
  - Ketuk  > **Settings (Setelan)** > **Wi-Fi**.
2. Geser tombol Wi-Fi ke kanan untuk mengaktifkan Wi-Fi.

---

**CATATAN:** Anda juga dapat mengaktifkan Wi-Fi dari layar Pengaturan cepat. Lihat bagian [Quick settings \(Pengaturan cepat\)](#) untuk membaca cara membuka layar Pengaturan cepat.

---

## Menyambung ke jaringan Wi-Fi

1. Di layar Setelan, sentuh **Wi-Fi** untuk menampilkan semua jaringan Wi-Fi yang terdeteksi.
2. Ketuk nama jaringan untuk membuat sambungan. Untuk jaringan aman, Anda mungkin akan diminta memasukkan sandi atau kredensial keamanan lainnya.



---

**CATATAN:**

- ASUS Phone Anda akan secara otomatis menyambung kembali ke jaringan yang sebelumnya tersambung.
  - Matikan fitur Wi-Fi untuk membantu menghemat daya baterai.
- 

## Menonaktifkan Wi-Fi

Untuk menonaktifkan Wi-Fi:

1. Aktifkan layar Settings (Setelan) dengan melakukan salah satu langkah berikut ini:
  - Aktifkan Quick settings (Pengaturan Cepat), lalu ketuk  > **Wi-Fi**.
  - Ketuk  > **Settings (Setelan)** > **Wi-Fi**.
2. Geser tombol Wi-Fi ke kiri untuk menonaktifkan Wi-Fi.

---



**CATATAN:** Anda juga dapat menonaktifkan Wi-Fi dari layar Pengaturan cepat. Lihat bagian [Quick settings \(Pengaturan cepat\)](#) untuk membaca cara membuka layar Pengaturan cepat.

---

## Bluetooth®

Gunakan fitur Bluetooth ASUS Phone untuk mengirim atau menerima file serta streaming file multimedia dengan perangkat pintar lainnya dari jarak dekat. Dengan Bluetooth, Anda dapat berbagi file media dengan perangkat pintar teman, mengirim data untuk dicetak dengan printer Bluetooth, atau memutar file musik dengan speaker Bluetooth.

## Mengaktifkan Bluetooth®

1. Aktifkan layar Settings (Setelan) dengan melakukan salah satu langkah berikut ini:
  - Aktifkan Quick settings (Pengaturan Cepat), lalu ketuk  > **Bluetooth**.
  - Ketuk  > **Settings (Setelan)** > **Bluetooth**.
2. Geser tombol Bluetooth ke kanan untuk mengaktifkan Bluetooth.

---

**CATATAN:** Anda juga dapat mengaktifkan Bluetooth dari layar Pengaturan cepat. Lihat bagian [Quick settings \(Pengaturan cepat\)](#) untuk membaca cara membuka layar Pengaturan cepat.

---

## Memasangkan ASUS Phone ke perangkat Bluetooth®

Agar dapat sepenuhnya menggunakan fitur Bluetooth ASUS Phone, Anda harus memasangkannya terlebih dulu dengan perangkat Bluetooth. ASUS Phone akan secara otomatis menyimpan sambungan pasangan perangkat Bluetooth.

1. Di layar Setelan, sentuh **Bluetooth** untuk menampilkan semua perangkat Bluetooth yang tersedia.

---

### **PENTING!**

- Jika perangkat yang ingin dipasangkan tidak ada dalam daftar, pastikan untuk mengaktifkan fitur Bluetooth di perangkat tersebut dan perangkat dapat ditemukan.
  - Lihat panduan pengguna yang diberikan bersama perangkat untuk mempelajari cara mengaktifkan Bluetooth dan mengaturnya agar dapat ditemukan.
- 

2. Ketuk  > **Refresh** untuk memindai perangkat Bluetooth lainnya.
3. Dalam daftar perangkat yang tersedia, sentuh perangkat Bluetooth yang akan dipasangkan. Ikuti petunjuk selanjutnya untuk menyelesaikan pembuatan pasangan.
4. Pastikan kode akses yang sama ditampilkan pada kedua perangkat, lalu ketuk **Pair (Pasangkan)**.

---

**CATATAN:** Matikan fitur Bluetooth untuk membantu menghemat daya baterai.

---

## Membatalkan pasangan ASUS Phone dengan perangkat Bluetooth®

1. Di layar Setelan, sentuh Bluetooth untuk menampilkan semua perangkat yang tersedia dan dipasangkan.
2. Di daftar perangkat yang dipasangkan, sentuh  perangkat Bluetooth yang ingin dibatalkan pasangannya, lalu sentuh **Forget (Lupakan)**.

## Tethering

Bila layanan Wi-Fi tidak tersedia, Anda dapat menggunakan ASUS Phone sebagai modem atau mengubahnya menjadi hotspot Wi-Fi untuk mendapatkan akses Internet pada laptop, tablet, dan perangkat bergerak lainnya.

---

**PENTING!** Sebagian besar penyedia layanan seluler mungkin memerlukan program data agar Anda dapat menggunakan fungsi tethering. Hubungi penyedia layanan seluler tentang cara memanfaatkan program data ini.



---

### CATATAN:

- Akses Internet melalui tethering mungkin berjalan lebih lambat dari sambungan Wi-Fi atau seluler standar.
  - Hanya perangkat bergerak dalam jumlah terbatas yang dapat menjalankan tethering pada ASUS Phone untuk akses Internet.
  - Nonaktifkan fitur tethering bila Anda tidak menggunakannya untuk membantu menghemat daya baterai.
- 

## Hotspot Wi-Fi

Ubah ASUS Phone menjadi Hotspot Wi-Fi untuk berbagi sambungan Internet dengan perangkat lain.

1. Aktifkan layar Settings (Setelan) dengan melakukan salah satu langkah berikut ini:
  - Aktifkan Quick settings (Pengaturan Cepat), lalu ketuk .
  - Ketuk  > **Settings (Setelan)**.
2. Ketuk **More (Lainnya)** > **Tethering & portable hotspot (Tethering & hotspot portabel)** > **Set up Wi-Fi hotspot (Konfigurasi hotspot Wi-Fi)**.
3. Tetapkan SSID atau nama jaringan yang unik dan sandi yang kuat berisi 8 karakter untuk hotspot Wi-Fi Anda. Setelah selesai, ketuk **Save (Simpan)**.

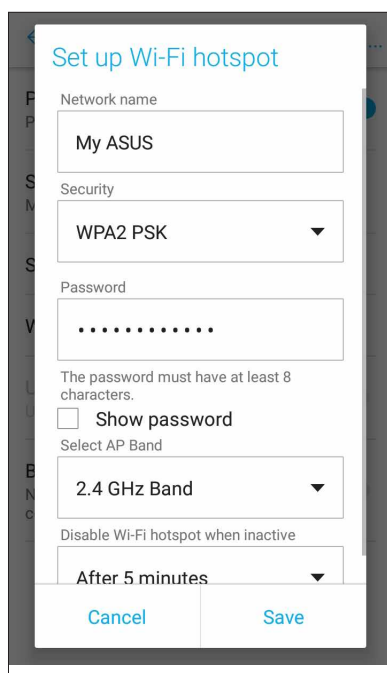

4. Dari layar Tethering & portable hotspot (Tethering & hotspot portabel), geser **Portable Wi-Fi hotspot** (**Hotspot Wi-Fi portabel**) ke **ON (Aktif)**.

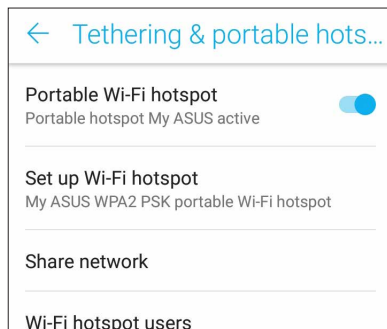

5. Sambungkan perangkat lain ke sambungan hotspot ASUS Phone dengan cara sama seperti Anda menyambung ke jaringan Wi-Fi.

## Tethering Bluetooth

Aktifkan Bluetooth pada ASUS Phone, lalu gunakan sebagai modem untuk akses Internet di perangkat bergerak yang didukung Bluetooth, misalnya laptop atau tablet.

1. Aktifkan Bluetooth pada ASUS Phone dan perangkat lainnya.
2. Pasangkan kedua perangkat.

---

**CATATAN:** Untuk selengkapnya, lihat [Memasangkan ASUS Phone ke perangkat Bluetooth®](#).

---

3. Dari layar Settings (Setelan), ketuk **More (Lainnya) > Tethering & portable hotspot (Tethering & hotspot portabel)** geser **Bluetooth tethering (Tethering Bluetooth)** ke **ON (AKTIF)**. Kini Anda dapat menjelajahi Internet atau melakukan aktivitas terkait Internet pada ASUS Phone.

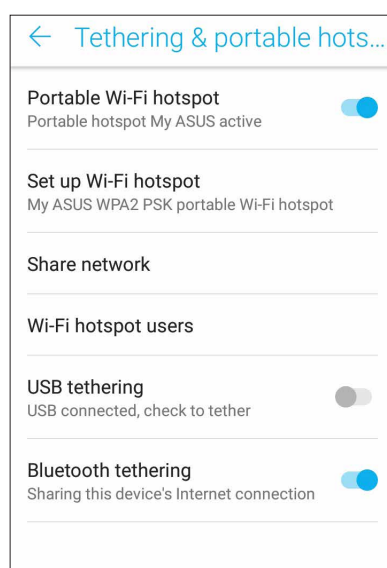

# Perjalanan dan Peta

# 8

## Cuaca

Dapatkan informasi terbaru tentang cuaca secara real-time langsung dari ASUS Phone menggunakan aplikasi cuaca. Menggunakan Cuaca, Anda juga dapat memeriksa informasi rinci lain tentang cuaca dari seluruh dunia.

### Menjalankan aplikasi Weather (Cuaca)

Dari Home screen (Layar awal), jalankan aplikasi Weather (Cuaca) dengan salah satu pilihan berikut ini:

- Ketuk  > **Weather (Cuaca)**.
- Dari layar awal ASUS Phone, ketuk ikon cuaca.

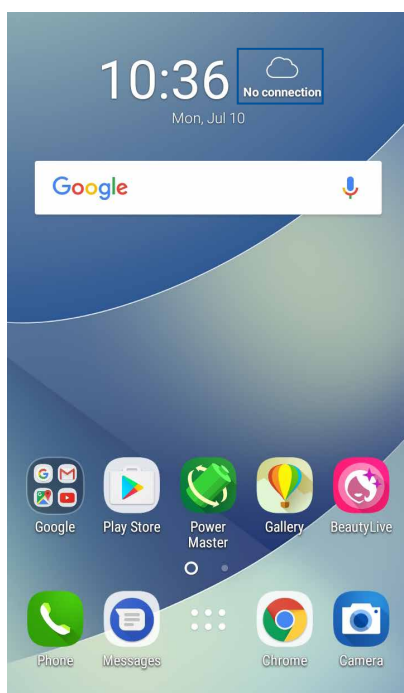

## Layar awal Cuaca

Konfigurasi dan dapatkan info terbaru terkait cuaca di lokasi Anda saat ini dan di wilayah lain di seluruh dunia.

The screenshot shows a weather application interface for Minhang, Shanghai, China. The interface includes a search icon, a menu icon, a large sun icon, the date and time (FRI FEB 6 2015, Sunny 46°F), a weekly forecast bar chart, and a 'Details' button. Annotations point to these elements:

- Ketuk untuk mencari informasi cuaca kota** (Tap to search for city weather information) - points to the search icon.
- Ketuk untuk mendapatkan informasi cuaca kota saat ini, memperbarui informasi cuaca, mengedit daftar lokasi, atau mengkonfigurasi pengaturan cuaca** (Tap to get current city weather information, update weather information, edit location list, or configure weather settings) - points to the menu icon.
- Geser ke atas untuk melihat informasi cuaca lainnya. Geser ke kiri atau kanan untuk melihat informasi cuaca kota lain dalam daftar lokasi Anda.** (Swipe up to see other weather information. Swipe left or right to see weather information for other cities in your location list.) - points to the temperature display area.

SAT	SUN	MON	TUE	WED	THU	FRI
36/54	28/41	34/46	37/54	39/57	38/53	37/51

## Jam

Sesuaikan pengaturan zona waktu ASUS Phone, atur alarm, dan gunakan ASUS Phone sebagai stopwatch menggunakan aplikasi Jam.

### Membuka Jam

Buka aplikasi Jam menggunakan salah satu pilihan berikut:

- Sentuh  > **Clock (Jam)**.
- Dari layar awal ASUS Phone, sentuh tampilan jam digital.

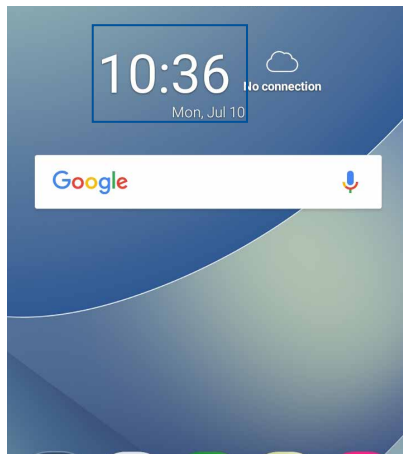

### Jam Dunia

Sentuh  untuk mengakses pengaturan jam dunia ASUS Phone.

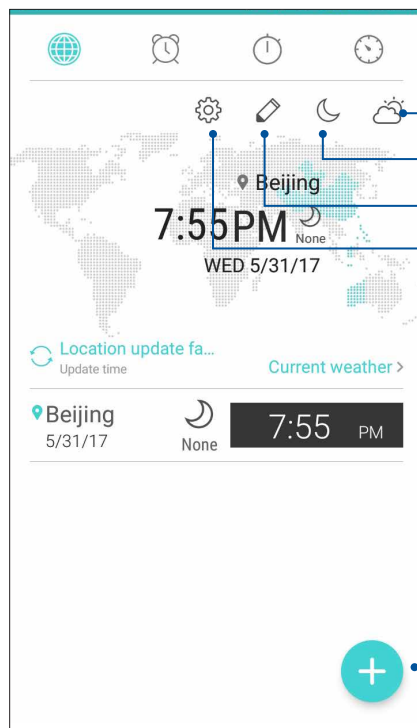

Ketuk ini untuk beralih antara prakiraan cuaca dan peta jam dunia.

Ketuk pilihan ini untuk mengatur jam dalam mode malam.

Ketuk pilihan ini untuk mengedit kota yang ditandai di jam dunia.

Ketuk pilihan ini untuk mengakses pengaturan aplikasi Jam.

Ketuk ini untuk menambahkan kota baru agar dapat menandainya di peta jam dunia.



## Jam alarm

Ketuk  untuk mengakses pengaturan jam alarm ASUS Phone.

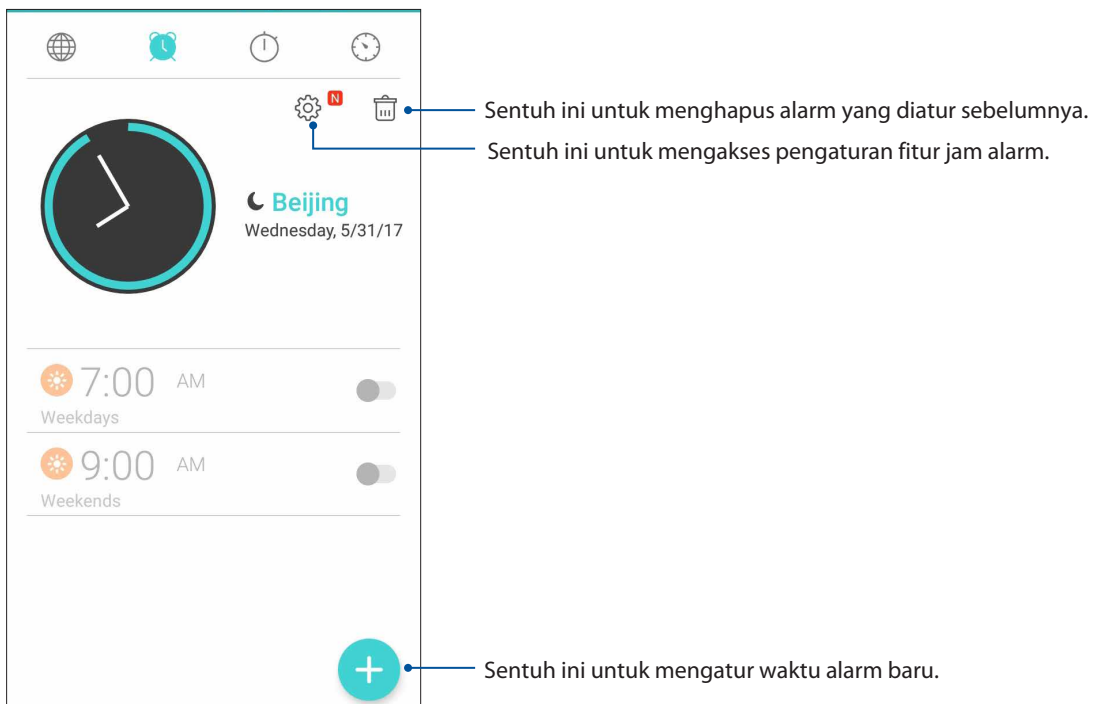

## Stopwatch

Sentuh  untuk menggunakan ASUS Phone sebagai stopwatch.

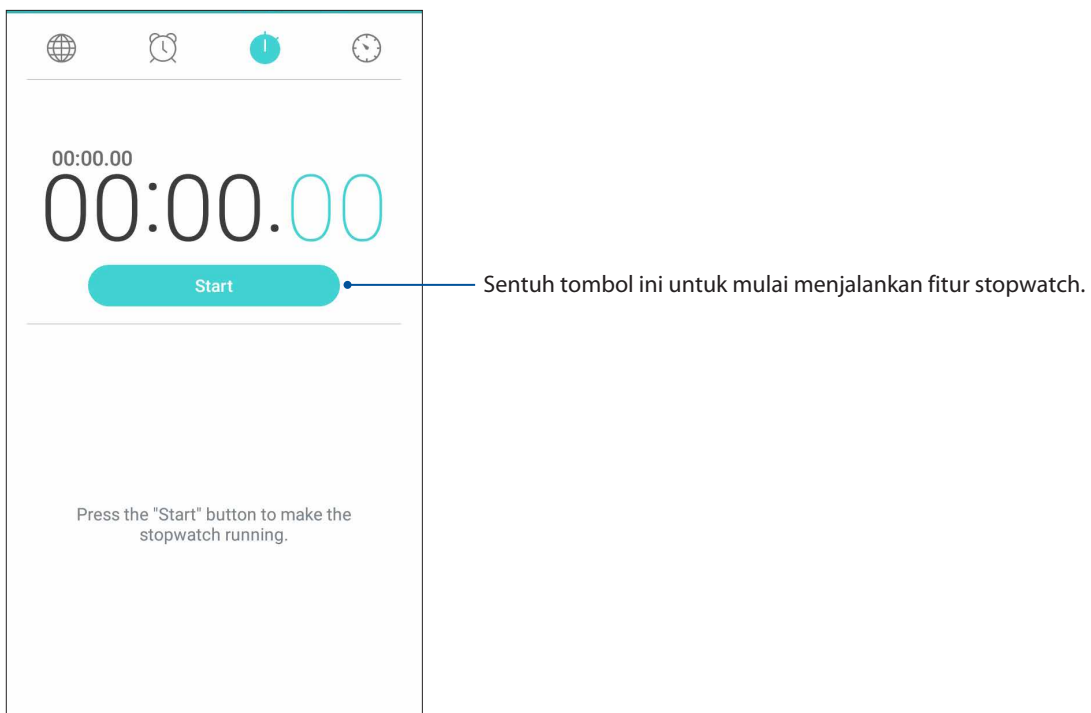

## Timer

Anda dapat mengatur beberapa pilihan timer untuk ASUS Phone. Untuk melakukannya, ikuti langkah-langkah di bawah ini:

### Mengatur timer

1. Sentuh  untuk mengakses fitur timer ASUS Phone.

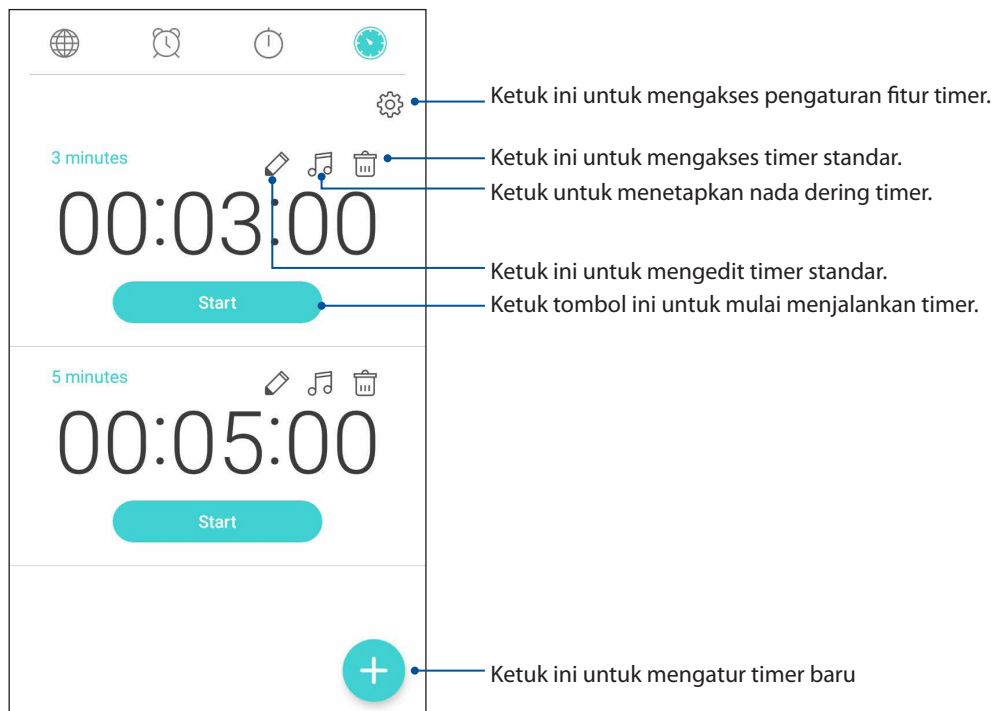

## Alat Zen Khusus

### Kalkulator

Cukup dengan menggeser dan menyetuk sekali untuk mengaktifkan Kalkulator. Saat membuka panel Quick settings (Pengaturan ringkas), ikon Kalkulator akan terlihat di bagian atas daftar. Ketuk untuk memulai penghitungan.



Ketuk pilihan ini untuk mengaktifkan kalkulator.

## Layar kalkulator

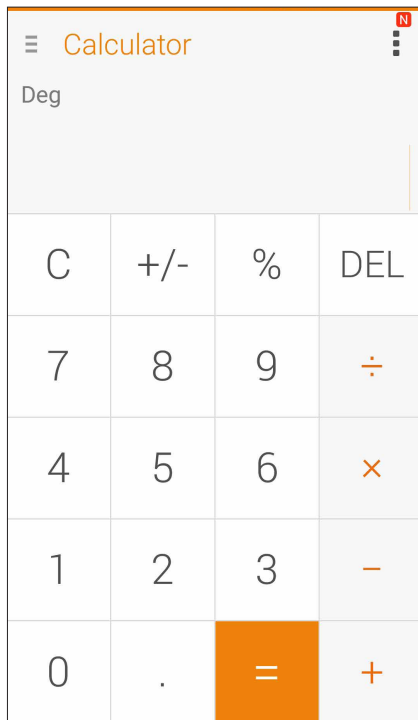

## Perekam suara

Rekam file audio menggunakan ASUS Phone dengan aplikasi Perekam Suara.

### Mengaktifkan Perekam Suara

Untuk mengaktifkan Perekam Suara, sentuh  > **Sound Recorder (Perekam Suara)**.

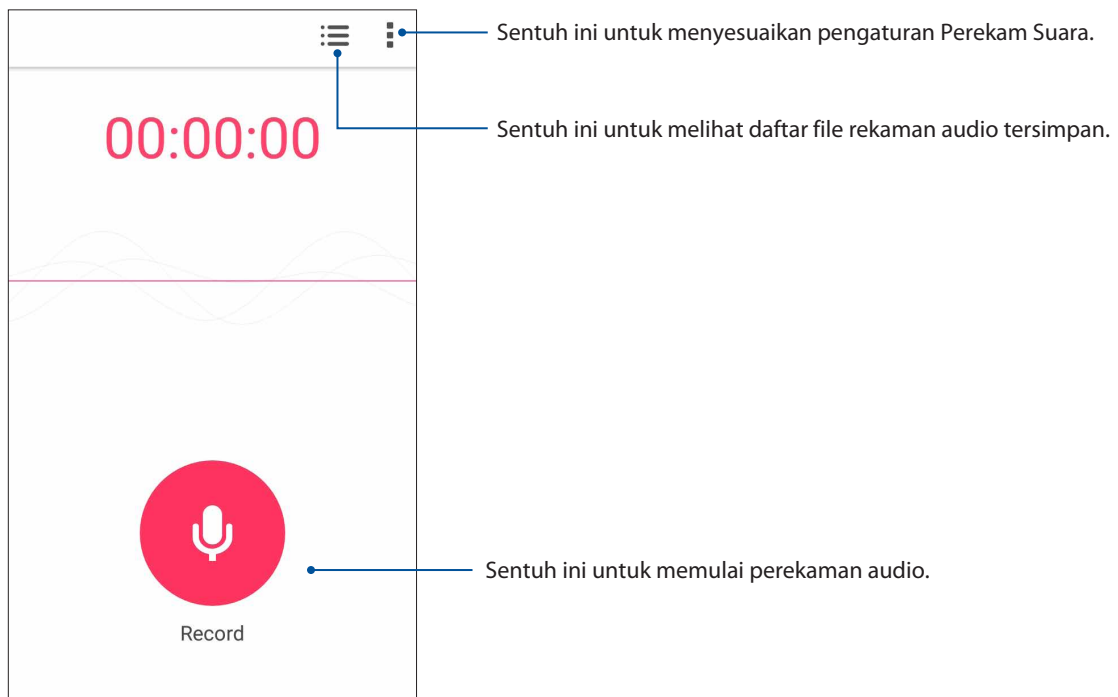

## Menjeda perekaman

Saat perekaman dijeda, Anda dapat memilih untuk melanjutkan, menghapus, atau menyimpan rekaman.

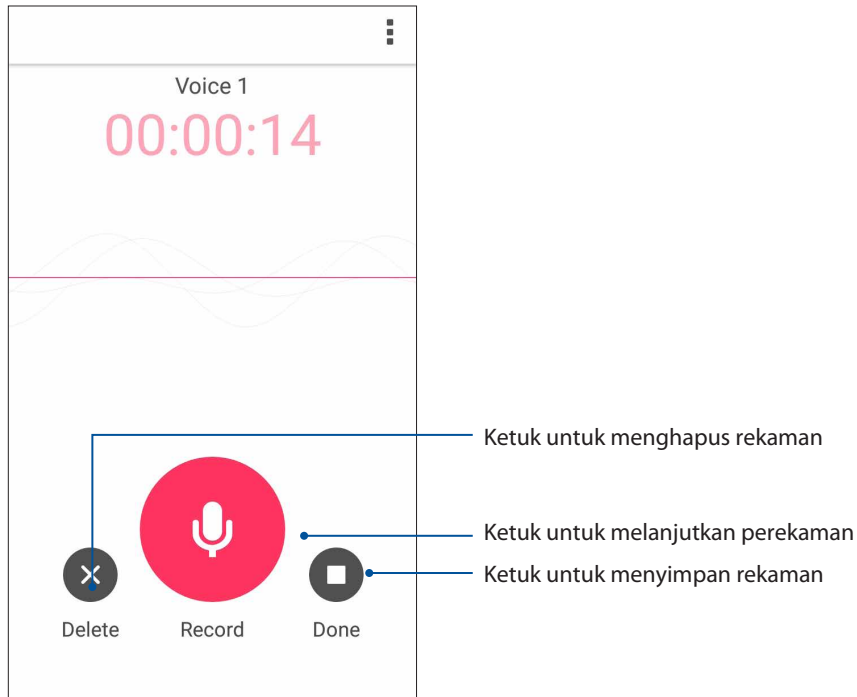

## Recording List (Daftar Rekaman)

Dari Recording List (Daftar Rekaman), Anda dapat memutar, mengubah nama, berbagi, atau menghapus file rekaman audio yang disimpan.

Untuk melihat daftar rekaman, ketuk  dari layar utama Sound Recorder (Perekam Suara).

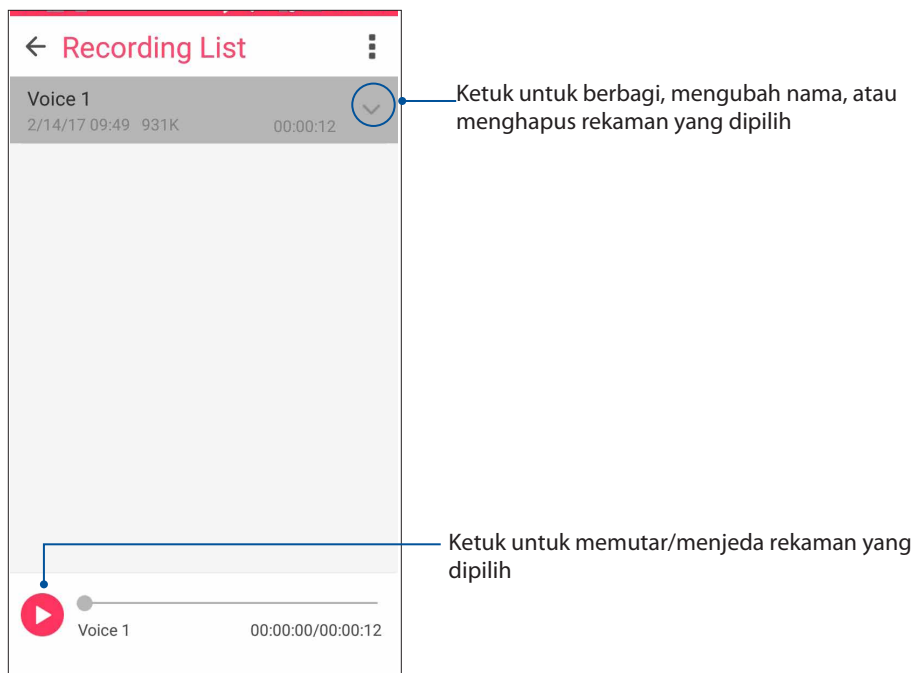

## Mobile Manager (Manajer Ponsel)

Mobile Manager (Manajer Ponsel) menghadirkan antarmuka terpadu untuk beberapa aplikasi yang dirancang untuk mengoptimalkan performa perangkat, mengelola daya ponsel, penggunaan penyimpanan, dan notifikasi sistem.

Untuk mengaktifkan aplikasi Mobile Manager (Manajer Ponsel) ASUS, ketuk  dari Home screen (Layar beranda), lalu ketuk **Mobile Manager (Manajer Ponsel)**.

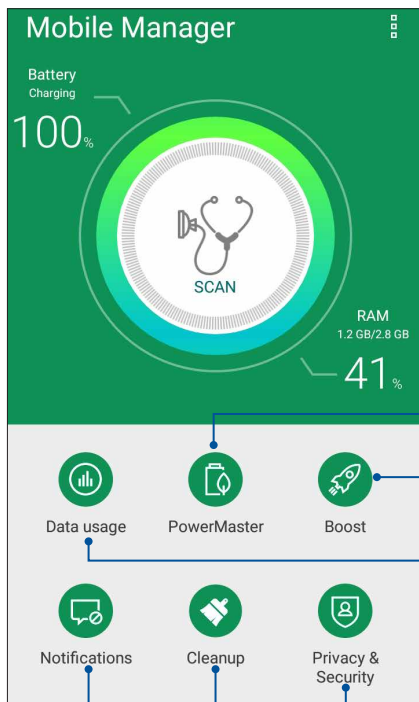

Ketuk pilihan ini untuk membuka aplikasi PowerMaster

Ketuk pilihan ini untuk meningkatkan performa sistem

Ketuk pilihan ini untuk melihat penggunaan data seluler, mengatur batas bulanan penggunaan data seluler, dan mengontrol aplikasi agar mengakses Internet hanya melalui Wi-Fi, hanya melalui jaringan seluler, tidak melalui keduanya, atau melalui keduanya.

Ketuk ini untuk menjalankan pemindaian privasi dan keamanan

Sentuh ini untuk menghapus instalasi aplikasi terpilih yang tidak dipakai guna mengosongkan sebagian ruang penyimpanan

Ketuk pilihan ini untuk mengizinkan atau memblokir pemberitahuan dari setiap aplikasi

## PowerMaster

Dengan rangkaian teknologi manajemen daya pintar, PowerMaster sepenuhnya mengoptimalkan performa perangkat, menyediakan antarmuka terintegrasi untuk fitur dan pengaturan pengoptimalan terkait daya, serta menawarkan perlindungan tambahan bagi sistem, baterai, adaptor, dan fungsi pengisian daya.

Lakukan langkah berikut untuk membuka PowerMaster:

- Ketuk **••••** > **Settings (Pengaturan) > Power Management (Manajemen Daya) > PowerMaster.**
- Dari layar awal Ponsel ASUS, ketuk **PowerMaster.**

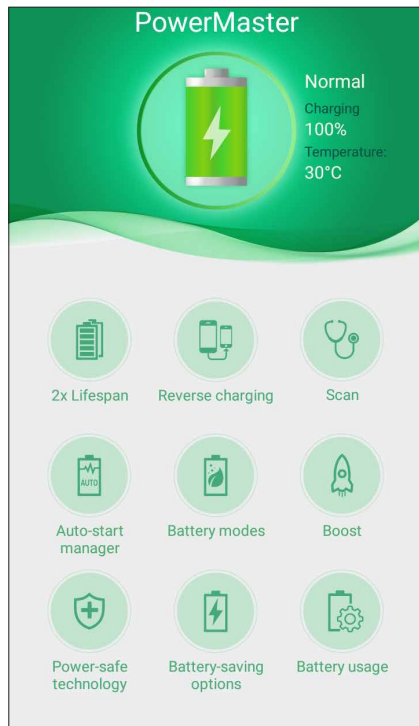

Ketuk salah satu fungsi berikut:

- **2x Masa pakai:** Memperpanjang masa pakai baterai Ponsel ASUS hingga dua kali.
- **Pengisian daya terbalik:** Memungkinkan Anda menggunakan Ponsel ASUS untuk mengisi daya perangkat bergerak lain.
- **Pindai:** Memindai pengoptimalan untuk menghemat daya.
- **Manajer mulai otomatis:** Memungkinkan Anda membuka aplikasi Auto-start manager (Manajer mulai otomatis).
- **Mode baterai:** Memungkinkan Anda memilih mode baterai dan menyesuaikan pengaturan hemat daya berdasarkan kebutuhan.
- **Tingkatkan:** Menutup proses yang tidak digunakan namun berjalan di latar belakang untuk mendapatkan kembali lebih banyak memori sistem dan memperpanjang masa pakai baterai
- **Teknologi hemat daya:** Menyediakan perlindungan tambahan untuk sistem, baterai, adaptor, dan fungsi pengisian daya.
- **Pilihan hemat daya:** Memungkinkan Anda menonaktifkan fitur tertentu atau menghentikan aplikasi yang tidak diperlukan untuk menghemat daya.
- **Penggunaan baterai:** Memungkinkan Anda melihat penggunaan baterai.

## Memperbarui perangkat

Pastikan ASUS Phone selalu menerima pembaruan sistem Android serta upgrade aplikasi dan fitur.

### Memperbarui sistem

1. Sentuh , lalu sentuh **Settings (Setelan)**.
2. Di layar Pengaturan, geser ke bawah untuk menampilkan item lainnya, lalu sentuh **About (Tentang)**.
3. Sentuh **System update (Pembaruan sistem)**, lalu sentuh **Check Update (Periksa Pembaruan)**.

---

**CATATAN:** Anda dapat melihat pratinjau saat terakhir kali sistem ASUS Phone diperbarui di **Last update check (Pemeriksaan pembaruan terakhir:** di jendela **System update (Pembaruan sistem)**.

---

### Penyimpanan

Anda dapat menyimpan data, aplikasi, atau file di ASUS Phone (penyimpanan internal), di penyimpanan eksternal, atau pada penyimpanan online. Anda memerlukan sambungan Internet untuk mentransfer atau men-download file pada penyimpanan online. Gunakan kabel USB yang disertakan untuk menyalin file ke atau dari komputer ke ASUS Phone.

### Pencadangan dan pengaturan ulang

Cadangkan data, sandi Wi-Fi, dan pengaturan lainnya ke server Google menggunakan ASUS Phone. Untuk melakukannya:

1. Sentuh , lalu sentuh **Settings (Setelan) > Backup and reset (Buat cadangan & setel ulang)**.
2. Dari jendela Pencadangan & pengaturan ulang, Anda dapat memilih:
  - **Mencadangkan dataku:** Fitur ini akan mencadangkan data, sandi Wi-Fi, dan pengaturan lainnya ke server Google bila diaktifkan.
  - **Akun cadangan:** Dapat digunakan untuk menentukan account yang akan dikaitkan bila Anda menyimpan cadangan.
  - **Pemulihan otomatis:** Fitur ini memudahkan pengembalian pengaturan dan data yang dicadangkan saat Anda menginstal ulang aplikasi.
  - **Kembalikan ke setelan pabrik:** Menghapus semua data di ponsel.



## Mengamankan ASUS Phone

Gunakan fitur keamanan ASUS Phone untuk mencegah panggilan akses informasi yang tidak sah.

### Mengaktifkan layar

Bila layar terkunci, Anda dapat membukanya dengan pilihan pembukaan kunci keamanan yang ditawarkan ASUS Phone.

Untuk memilih cara mengaktifkan layar ASUS Phone:

1. Sentuh , lalu sentuh **Settings (Setelan) > Lock Screen (Kunci Layar)**.
2. Sentuh **Screen lock (Gembok layar)**, lalu tentukan pilihan untuk membuka kunci ASUS Phone.

---

#### CATATAN:

- Untuk selengkapnya, lihat bagian **Unlock screen options (Pilihan membuka kunci layar)**.
  - Untuk menonaktifkan pilihan pembukaan kunci layar yang ditetapkan, sentuh **None (Tidak ada)** di layar Choose screen lock (Pilih kunci layar).
- 

### Pilihan membuka kunci layar

Pilih cara membuka kunci ASUS Phone dari pilihan berikut ini.

#### Geser

Geser ke atas untuk membuka kunci Ponsel ASUS.

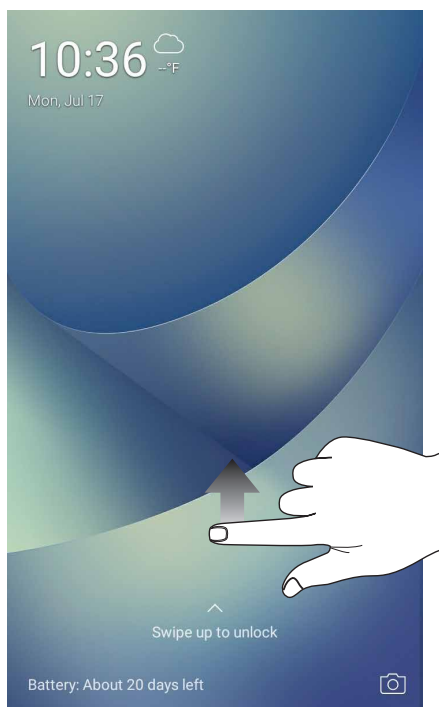

## PIN

Masukkan minimum empat angka untuk membuat PIN.

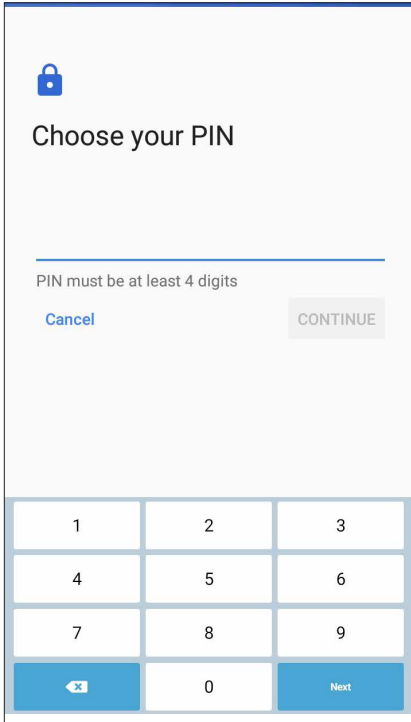

Choose your PIN

PIN must be at least 4 digits

Cancel CONTINUE

1	2	3
4	5	6
7	8	9
<X	0	Next

---

**PENTING!** Pastikan untuk mengingat PIN yang dibuat untuk membuka kunci perangkat.

---

## Pola

Geser jari di titik dan buat pola.

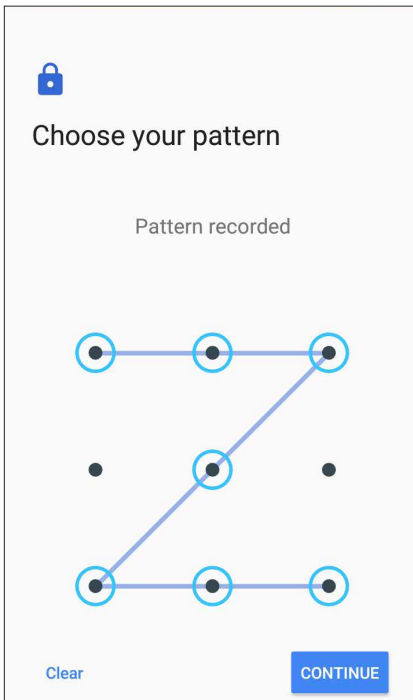

Choose your pattern

Pattern recorded

Clear CONTINUE

---

**PENTING!** Anda dapat membuat pola dengan minimum empat titik. Pastikan untuk mengingat pola yang dibuat untuk membuka kunci perangkat.

---

## Sandi

Masukkan minimum empat karakter untuk membuat sandi.

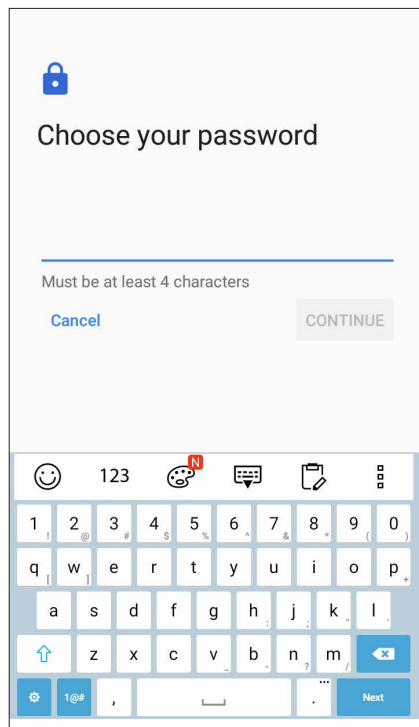

---

**PENTING!** Pastikan untuk mengingat sandi yang dibuat untuk membuka kunci perangkat.

---

## Mengkonfigurasi fitur keamanan layar lainnya

Selain mode penguncian layar, Anda juga dapat melakukan hal berikut pada jendela Keamanan layar:

- **Quick access (Akses Cepat):** Geser tombol Quick Access (Akses Cepat) ke **AKTIF** untuk membuka aplikasi di layar penguncian.

## Mengatur identitas ASUS Phone

Ketahui identitas ASUS Phone Anda, misalnya nomor seri, nomor IMEI (International Mobile Equipment Identity), atau nomor model.

Hal ini penting, karena saat Anda kehilangan ASUS Phone, Anda dapat menghubungi operator seluler dan memberikan informasi untuk memblokir penggunaan tidak sah atas ASUS Phone tersebut.

Untuk menampilkan identitas ASUS Phone:

1. Ketuk , lalu ketuk **Settings (Pengaturan)**.
2. Pada layar Settings (Setelan), geser ke bawah untuk menampilkan item lainnya, lalu ketuk **About (Tentang)**. Layar About (Tentang) menampilkan status, informasi hukum, nomor model, versi sistem operasi, perangkat keras, dan perangkat lunak ASUS Phone.
3. Untuk melihat nomor seri, nomor kontak SIM, dan IMEI ASUS Phone, ketuk **Status**.

# Lampiran

## Informasi keselamatan

---

**PERHATIAN!** Penggunaan kontrol atau penyesuaian atau penerapan prosedur selain dari yang ditetapkan di sini dapat mengakibatkan paparan radiasi yang berbahaya.

---

### Perawatan ASUS Phone

- Gunakan ASUS Phone Anda di lingkungan dengan suhu udara antara 0 °C (32 °F) dan 35 °C (95 °F).

### Baterai

---

**PERINGATAN!** Membongkar baterai sendiri akan membatalkan jaminannya dan dapat mengakibatkan bahaya serius.

---

Ponsel ASUS ini dilengkapi baterai Li-polymer permanen berperforma tinggi. Perhatikan pedoman pemeliharaan untuk baterai yang lebih tahan lama.

- Jangan lepas baterai li-polymer permanen karena akan membatalkan jaminan.
- Hindari pengisian daya di suhu yang sangat tinggi atau rendah. Baterai memiliki kinerja optimal dalam suhu sekitar +5 °C hingga +35 °C.
- Jangan lepas dan ganti baterai dengan baterai yang tidak disetujui.
- Gunakan hanya baterai ASUS. Menggunakan baterai lain dapat menimbulkan bahaya fisik/cedera dan dapat merusak perangkat Anda. •Jangan lepas dan rendam baterai dalam air maupun cairan lainnya.
- Jangan pernah mencoba membuka baterai karena baterai mengandung zat yang mungkin berbahaya jika tertelan atau dibiarkan menyentuh kulit yang tidak berpelindung.
- Jangan lepas baterai dan hindari hubungan arus pendek karena baterai dapat menjadi terlalu panas dan menyebabkan kebakaran. Jauhkan dari perhiasan dan benda logam lainnya.
- Jangan lepas dan buang baterai ke dalam api. Baterai bisa meledak dan mengeluarkan zat berbahaya ke lingkungan.
- Jangan lepas dan buang baterai bersama limbah rumah tangga biasa. Bawa ke tempat pengumpulan bahan berbahaya.

- Jangan menyentuh terminal baterai.
- Untuk menghindari bahaya kebakaran atau terbakar, jangan bongkar, tekuk, hancurkan, atau lubangi baterai.

---

**PERHATIAN:**

- Risiko ledakan jika baterai diganti dengan jenis yang salah.
  - Buang baterai bekas menurut petunjuk.
- 

## Pengisi daya

- Gunakan hanya pengisi daya yang disertakan bersama perangkat Anda ASUS Phone.

## Perhatian

ASUS Phone perangkat Anda adalah peralatan yang berkualitas tinggi. Sebelum dijalankan, baca semua petunjuk dan tanda peringatan pada (1) Adaptor AC.

- Jangan menggunakan perangkat ASUS Phone di lingkungan yang ekstrim di mana suhunya tinggi atau ada kelembaban yang tinggi. Perangkat ASUS Phone memiliki kinerja optimum dalam temperatur ruang antara 0 °C (32 °F) dan 35 °C (95 °F).
- Jangan membongkar perangkat ASUS Phone atau aksesorinya. Jika servis atau perbaikan diperlukan, kembalikan unit itu ke pusat servis resmi. Jika unit dibongkar, bisa terjadi risiko sengatan listrik atau kebakaran.
- Jangan menghubungkan singkatkan terminal baterai dengan logam lainnya.

# Pemberitahuan

## Kepatuhan Terhadap Petunjuk Peralatan Radio UE

### Pernyataan Kesesuaian UE yang Disederhanakan

Dengan ini, ASUSTek Computer Inc. menyatakan bahwa peralatan radio tipe ASUS\_X00ID telah sesuai dengan Petunjuk 2014/53/EU. Teks lengkap pernyataan kesesuaian UE tersedia di <https://www.asus.com/support/>. (Cari untuk ZC554KL)

### Tabel Output RF

Item	Tabel Daya Output Frekuensi Radio Maksimum	
Bluetooth	Bluetooth RF (2402~2480 MHz)	6.2 (dBm)
	Bluetooth 4.0-LE (2402~2480 MHz)	1.75 (dBm)
WLAN	2.4GHz 802.11b (2412~2472 MHz)	15.82 (dBm)
	2.4GHz 802.11g (2412~2472 MHz)	13.15 (dBm)
	2.4GHz 802.11n HT20 (2412~2472 MHz)	12.19 (dBm)
	2.4GHz 802.11n HT40 (2422~2462 MHz)	12.12 (dBm)
GSM	GSM 900 Burst (880~915; 925~960 MHz)	32.78 (dBm)
	GSM 1800 Burst (1710~1785 ; 1805~1880 MHz)	29.14 (dBm)
WCDMA	WCDMA Band I (1920~1980 ; 2110~2170 MHz)	22.23 (dBm)
	WCDMA Band VIII (880~915 ; 925~960 MHz)	21.96 (dBm)
LTE	LTE Band I (1920~1980; 2110~2170 MHz)	21.81 (dBm) (full RB)
	LTE Band III (1710~1785; 1805~1880 MHz)	22.19 (dBm) (full RB)
	LTE Band VII (2500~2570; 2620~2690 MHz)	22.99 (dBm) (full RB)
	LTE Band VIII (880~915; 925~960 MHz)	22.09 (dBm) (full RB)
	LTE Band XX (832~862; 791~821 MHz)	21.8 (dBm) (full RB)
	LTE Band XL (2300~2400; 2300~2400 MHz)	22.11 (dBm) (full RB)

**CATATAN:** Tabel daya output RF ini hanya untuk negara anggota Uni Eropa, Negara EEA (Kawasan Ekonomi Eropa), Negara EFTA (Asosiasi Perdagangan Bebas Eropa), dan Turki. Rentang frekuensi dan daya output RF mungkin berbeda dari negara non Uni Eropa lainnya.

## Paparan RF dan Kepatuhan SAR

Produk Asus ini telah diuji dan memenuhi batas SAR Eropa yang berlaku. Batas SAR adalah 2,0 W/kg di negara yang menetapkan batas yang dirata-rata pada 10 gram jaringan tubuh. Nilai SAR maksimum tertentu untuk perangkat ini adalah sebagai berikut:

- Kepala: 0.302 W/Kg
- Tubuh: 1.200 W/Kg

Bila membawa perangkat ini atau menggunakannya selama dikenakan di tubuh, gunakan aksesoris yang disetujui seperti sarung atau jaga jarak 0,5 cm dari tubuh untuk memastikan kepatuhan terhadap persyaratan paparan RF.

## Tanda CE



## Menggunakan GPS (Global Positioning System) pada ASUS Phone

Untuk menggunakan fitur penentuan posisi GPS di ASUS Phone:

- Pastikan perangkat telah tersambung ke Internet sebelum menggunakan Google Map atau aplikasi lainnya yang mendukung GPS.
- Untuk pertama kalinya menggunakan aplikasi yang mendukung GPS di perangkat, pastikan Anda berada di luar ruangan untuk mendapatkan data penentuan posisi terbaik.
- Bila menggunakan aplikasi yang mendukung GPS di dalam kendaraan, maka komponen logam pada jendela mobil dan perangkat elektronik lainnya dapat mempengaruhi performa GPS.

## Pencegahan Gangguan Pendengaran

Untuk mencegah kemungkinan terjadi kerusakan pendengaran, jangan mendengarkan dengan volume yang tinggi dalam jangka waktu yang lama.



A pleine puissance, l'écoute prolongée du baladeur peut endommager l'oreille de l'utilisateur.

Untuk Prancis, headphone/earphone untuk perangkat ini telah memenuhi persyaratan tingkat tekanan suara yang ditetapkan dalam standar EN 50332-1: 2013 dan/atau EN50332-2: 2013 yang berlaku seperti yang dipersyaratkan oleh Franch Article L.5232-1.

## Layanan Daur Ulang/Pengembalian ASUS

Program daur ulang dan pengembalian ASUS berasal dari komitmen kami terhadap standar tertinggi untuk melindungi lingkungan kita. Kami memiliki keyakinan dalam menyediakan solusi bagi Anda agar dapat mendaur ulang produk, baterai, komponen lain, dan bahan kemasan. Untuk selengkapnya tentang daur ulang di berbagai kawasan, buka <http://csr.asus.com/english/Takeback.htm>. Pemberitahuan tentang lapisan

Nama model: ASUS\_X00ID(ZC554KL)

<b>Produsen:</b>	ASUSTeK Computer Inc.
<b>Alamat:</b>	4F, No.150, LI-TE RD., PEITOU, TAIPEI 112, TAIWAN
<b>Perwakilan resmi di Eropa:</b>	ASUS Computer GmbH
<b>Alamat:</b>	HARKORT STR. 21-23, 40880 RATINGEN, GERMANY